

S.C. IMPACT SĂNĂTATE S.R.L.

Nr. 1133/30.05.2023

Str. Fagului nr.33, Iași, Jud. Iași
J22/940/2019, CUI: RO40669544
RO36INGB0000999908879352 - ING Bank
Telefon: 0740868084; 0727396805
office@impactsanatate.ro
www.impactsanatate.ro

**Studiu de evaluare a impactului asupra sănătății și confortului
populației pentru obiectivul funcțional "FERMĂ DE OVINE", situat în
comuna Satu Mare, sat Satu Mare, str. Főút, nr.28, județul Harghita,
NC 53585**

BENEFICIAR: PALFI ANDREA ÎNTREPRINDERE INDIVIDUALĂ

CUI: 43788086, F19/134/2021

**Sat Satu Mare, comuna Satu Mare, strada Főút, nr. 28,
județ Harghita**

ELABORATOR: S.C. IMPACT SĂNĂTATE S.R.L. IAȘI

Dr. Chirilă Ioan



2023

Studiu de evaluare a impactului asupra sănătății și confortului populației pentru obiectivul funcțional: "FERMĂ DE OVINE", situat în comuna Satu Mare, sat Satu Mare, str. Fóút, nr.28, județul Harghita, NC 53585

CUPRINS

1. SCOP ȘI OBIECTIVE
2. OPISUL DE DOCUMENTE CARE AU STAT LA BAZA STUDIULUI
3. DATE GENERALE ȘI DE AMPLASAMENT
4. IDENTIFICAREA ȘI EVALUAREA POTENȚIALILOR FACTORI DE RISC PENTRU SĂNĂTATEA POPULAȚIEI DIN MEDIU ȘI FACTORI DE DISCONFORT PENTRU POPULAȚIE ȘI MĂSURI PENTRU MINIMIZAREA ACESTORA
5. ALTERNATIVE
6. CONDIȚII
7. CONCLUZII
8. REZUMAT
9. SURSE BIBLIOGRAFICE

IMPACT SANATATE SRL este abilitată conform Ord MS nr. 1524 să efectueze studii de impact asupra sănătății atât pentru obiective care nu se supun cât și pentru cele care se supun procedurii de evaluare a impactului asupra mediului (Aviz de abilitare nr. 1/07.11.2019) fiind înregistrată la poziția 1 în Evidența elaboratorilor de studii de evaluare a impactului asupra sănătății (EESEIS).

https://cnrmc.insp.gov.ro/images/informatii/studii_de_impact/EESEIS.htm

Studiu de evaluare a impactului asupra sănătății și confortului populației pentru obiectivul funcțional: "FERMĂ DE OVINE", situat în comuna Satu Mare, sat Satu Mare, str. Fóút, nr.28, județul Harghita, NC 53585

I. SCOP ȘI OBIECTIVE

Obiectivul prezentei lucrări este evaluarea impactului activităților desfășurate asupra sănătății populației rezidente, în cazul stabilirii zonelor de protecție sanitară conform Ordinului Ministerului Sănătății nr. 119 din 2014 Publicat în Monitorul Oficial, Partea I nr. 127 din 21/02/2014 pentru aprobarea Normelor de igienă și sănătate publică privind mediul de viață al populației, completat și modificat prin Ord. Ministerului Sănătății nr. 994/2018, Ordinul Ministerului Sănătății nr. 1378/2018, Ord. Ministerului Sănătății nr. 562/2023 și Ord. Ministerului Sănătății nr. 1257/2023.

Evaluarea impactului asupra sănătății (EIS) reprezintă un suport practic pentru decidenții din sectorul public sau privat, cu privire la efectul pe care factorii de risc/potențiali factori de risc caracteristici diferitelor obiective de investiție îl pot avea asupra sănătății populației din arealul învecinat. Pe baza acestor evaluări forurile decidente (DSP, APMJ, autoritățile administrative teritoriale etc.), pot lua deciziile optime pentru a crește efectele pozitive asupra statusului de sănătate a populației și pentru a elabora strategii de ameliorare a celor negative.

EIS se realizează conform următoarelor prevederi legislative:

- **Ord. M.S. nr. 119 din 2014** (modificat și completat de Ord. M.S. nr. 994/2018, 1378/2018, 562/2023) , din care trebuie luate în considerare următoarele articole: Art. 2; Art. 4; Art. 5; Art. 6; Art. 10; Art. 11; Art. 13; Art. 14; Art. 15; Art. 16; Art. 20; Art. 28; Art. 41; Art. 43;
- **Ord. 1524/2019** pentru aprobarea Metodologiei de organizare a studiilor de evaluare a impactului anumitor proiecte publice și private asupra sănătății populației.
- **Ord. M. S. nr. 1030/2009** (modificat prin Ord. 251/2012, Ord. 1185/2012) privind aprobarea procedurilor de reglementare sanitară pentru proiecte de amplasare, construcție, amenajare și reglementări sanitare a funcționării obiectivelor și a activităților desfășurate, care se va folosi de către DSP pentru emiterea documentației sanitare.

SC IMPACT SANATATE SRL este certificată conform Ord MS nr. 1524 să efectueze studii de impact asupra sanatatii atât pentru obiective care nu se supun cât și pentru cele care se supun procedurii de evaluare a impactului asupra mediului (**Aviz de abilitare nr. 1/07.11.2019**) fiind înregistrată la poziția 1 în Evidenta elaboratorilor de studii de evaluare a impactului asupra sanatatii (EESEIS).

https://cnmrmc.insp.gov.ro/images/informatii/studii_de_impact/EESEIS.htm

Evaluarea impactului asupra sănătății reprezintă o combinație de proceduri, metode și instrumente pe baza căreia se poate stabili dacă o politică, un program sau proiect poate avea efecte potențiale asupra stării de sănătate a populației, precum și distribuția acestor efecte în populația vizată (definiție OMS, 1999). Cu alte cuvinte, EIS

reprezintă o abordare care, folosind o serie de metode, ajută forurile decidente să releve efectele asupra sănătății (atât pozitive cât și negative), și de asemenea, care pune la dispoziția acestor foruri recomandări pentru minimalizarea efectelor negative și accentuarea celor pozitive.

EIS se bazează pe o înțelegere cuprinzătoare a noțiunii de sănătate. Sănătatea este definită ca fiind “o stare pe deplin favorabilă atât fizic, mintal cât și social, și nu doar absența bolilor sau a infirmităților” (OMS, 1946).

Această definiție recunoaște că sănătatea este influențată în mod critic de o serie de factori, sau determinanți. Sănătatea individului – dar și sănătatea diferitelor comunități în care indivizii interacționează – este afectată semnificativ de următorii determinanți: vârsta, ereditate, venit, condiții de locuit, stil de viață, activitate fizică, dietă, suport social/prieteni, nivel de stres, factori de mediu, acces la servicii.

Sănătatea în relație cu mediul este acea componentă a sănătății publice a cărei scop îl constituie prevenirea îmbolnăvirilor și promovarea sănătății populației în relație cu factorii din mediu. Domeniul sănătății în relație cu mediul, include toate aspectele teoretice și practice, de la politici până la metode și instrumente legate de identificarea, evaluarea, prevenirea, reducerea și combaterea efectelor factorilor de mediu asupra sănătății populației. Astfel, domeniul de intervenție al sănătății în relație cu mediul este unul multidisciplinar, complex, care presupune colaborarea intersectorială și inter-instituțională a echipelor de specialiști, pentru înțelegerea, descrierea, cuantificarea și controlul acțiunii factorilor de mediu asupra sănătății.

EIS ne permite să predicționăm impactul diferitelor obiective de investiție / servicii, propuse sau existente, asupra acestor multipli determinanți ai sănătății. Planificarea unei zone de locuit implică un proces de decizie cu privire la utilizarea terenurilor și clădirilor unei localități. (Barton și Tsourou, 2000). Planurile zonale au ca scop principal dezvoltarea fizică a unei zone, dar sunt de asemenea în relație și cu dezvoltarea socio-economică a arealului vizat. Planificarea precum și estetica mediului pot avea efecte asupra sănătății și confortul / disconfortul populației rezidente. Barton și Tsourou au identificat aceste efecte ca punându-și amprenta pe „comportament individual și stil de viață”, influențe sociale și ale comunității”, condiții locale structurale” și „condiții generale social-economice, culturale și de mediu”. Influențele planificării pot avea impact pozitiv și/sau negativ asupra populației rezidente. Este important a se face distincția între impactul pe termen scurt și impactul pe termen lung și de asemenea să se țină seama de faptul că impactul se poate modifica în timp.

Fiecare aspect al sănătății presupune unul sau mai multe “praguri” sau asocieri și este cotate cu puncte în elaborarea unui plan comprehensiv. Planurile sau proiectele cu impact pozitiv asupra mai multor determinanți ai sănătății sunt evaluate cu un punctaj mai mare. În elaborarea unui EIS prospectiv “pragurile” și asocierile sunt evidențiate pe baza cercetărilor anterioare, examinând corelația dintre statusul de sănătate a populației și zona rezidențială construită.

Astfel, noțiunea de „prag” are la bază evidențele cercetărilor care furnizează ținte numerice pentru dezvoltarea sanogenă. Sunt luate în considerație studii din literatura de specialitate, avându-se în vedere mai multe cercetări care au dus la aceleași concluzii privind un anumit fenomen. Spre exemplu, s-a demonstrat indubitabil că pe o distanță de

aproximativ 100 m în jurul arterelor cu trafic intens, calitatea aerului atmosferic constituie o problemă de sănătate pentru grupe populaționale vulnerabile precum copiii. Noțiunea de „asociere” reprezintă cuantificarea calitativă a efectului pozitiv sau negativ pe sănătate. Astfel, deși se poate demonstra natura și direcția unei anumite asocieri, fenomenul în sine nu poate fi definit cu precizia numerică sugerată de noțiunea „prag”. De exemplu, o serie de studii au demonstrat că priveștiștea care cuprinde chiar și o mică „insulă” de vegetație poate duce la îmbunătățirea sănătății mentale; precizarea numerică a cât de mult spațiu verde se ia în considerație rămâne, oricum, neclară.

O diagramă a posibilelor influențe asupra sănătății populației în cazul construirii/modernizării unei zone este prezentată mai jos. Diagrama este bazată pe evaluarea: principalilor determinanți ai sănătății; influența planificării și a design-ului de mediu identificată de OMS; evaluarea impactului asupra comunității realizată de Departamentul de Transport al USA. Diagrama reprezintă un instrument vizual pentru a conceptualiza gradul posibilelor influențe în cazul dezvoltării unei zone urbane/rurale asupra sănătății.

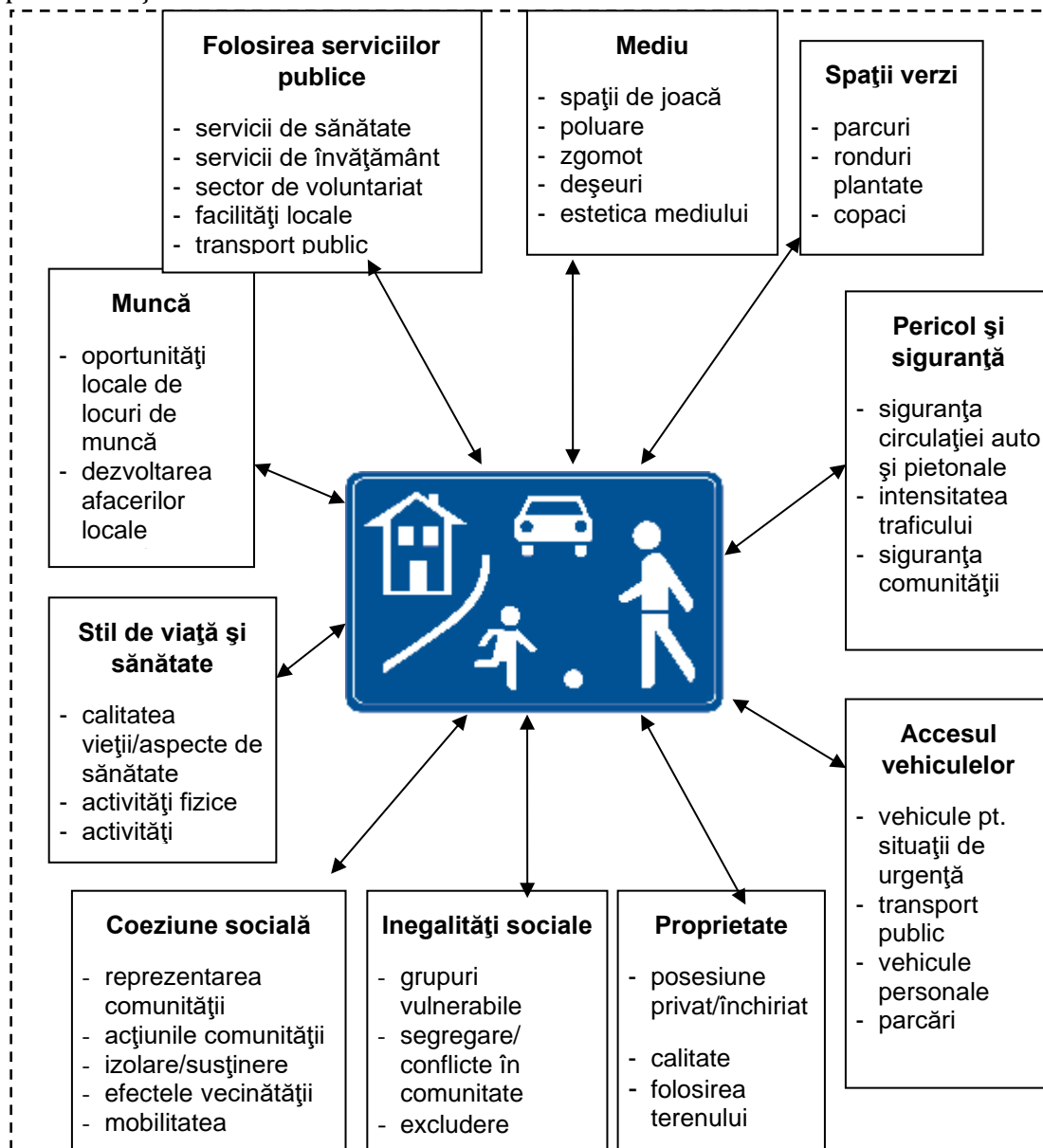

II. DOCUMENTE CARE AU STAT LA BAZA ELABORĂRII STUDIULUI

Prezentul studiu s-a întocmit pe baza documentației tehnice prezentate care a cuprins:

- Cerere de elaborare a studiului de impact asupra sănătății populației;
- Notificare DSP Harghita nr. 2374/11.05.2023 privind necesitatea efectuării studiului de impact asupra sănătății;
- Adresa APM Harghita nr. 4045/05.05.2023 prin care se comunică că nu este necesară obținerea autorizației de mediu, conform MMDD nr. 1798/2007;
- Notă de constatate nr. R.U.C. 1/22.05.2023- Garda Națională de Mediu Harghita;
- Certificat de înregistrare în Registrul Comerțului;
- Certificat de înregistrare sanitar-veterinară nr.1229/03.03.2021 actualizat în data de 02.05.2023 – Direcția Sanitară Veterinară și pentru Siguranța Alimentelor Harghita;
- Certificat constatator nr. 915/19.01.2023;
- Extras de carte funciară nr. 53585 Satu Mare;
- Memoriu tehnic nr. înregistrare: 07/08.05.2023;
- Adresa nr. 5540-120/08.05.2023 – Direcția Sanitară Veterinară și pentru Siguranța Alimentelor Harghita;
- Contract de colectare a gunoiului de grajd nr. 134/19.04.2021 – SC Urbana SA;
- Adeverință nr. 9975/22.07.2022, Primăria comunei Satu Mare prin care se adeverește confecționarea unei platforme pentru gunoiul de grajd rezultat pe perioada de stabulație e ovinelor;
- Ghidul depozitării gunoiului de grajd în fermele individuale;
- Declarație de acord olografă de la vecinii: SZOPOS ANDRAS, PALFFY ESZTER, PALFI GIZELLA, ILONA FERENC;
- Plan de situație;
- Plan de încadrare în zonă.

III. DATE GENERALE ȘI DE AMPLASAMENT

AMPLASAMENT

Amplasamentul studiat cu suprafața de 2131 mp este situat în comuna Satu Mare, sat Satu Mare, str. Főút, nr.28, județul Harghita.

Terenul este proprietatea beneficiarului PALFI ANDREA, intabulare drept de proprietate, dobândit prin Lege, cota actuală 1/1, conform extrasului de carte funciară nr. 53585 Satu Mare.

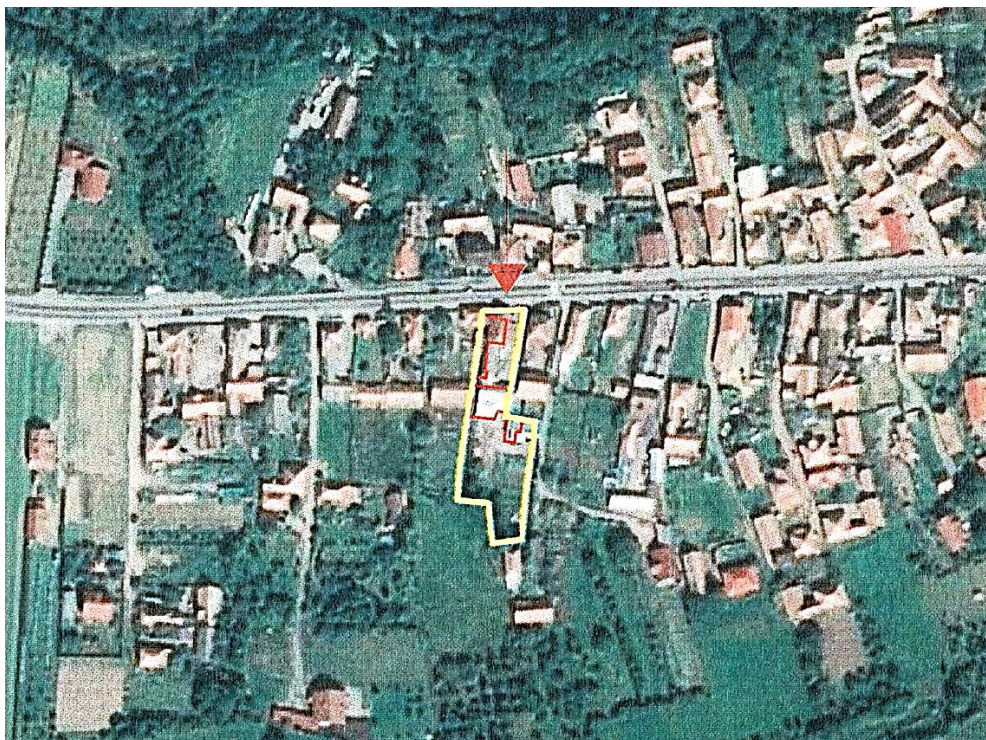

Plan de încadrare în zonă

Așezare geografică

Satu Mare (în maghiară Măréfalva) este satul de reședință al comunei cu același nume din județul Harghita, Transilvania, România. Până în anul 2004 a aparținut comunei Brădești.

Comuna Satu Mare este situată în depresiunea Odorheiului, în partea sudică a județului Harghita, spre nord la o distanță de 10 km de municipiul Odorheiu Secuiesc de-a lungul drumului național DN13A, în direcția spre municipiul Miercurea Ciuc.

Relief

Principala trăsătură a reliefului constă în predominarea ținuturilor muntoase, acestea ocupând peste 60% din teritoriul județului. Se disting trei unități principale de relief: munți cu înălțimi până la 2.000 metri, dealuri cu altitudini medii de circa 800 metri și depresiuni intramontane și intracolinare cuprinse între 400 și 800 metri.

Relieful muntos se grupează în două lanțuri paralele pe direcția NV-SE, între acestea se intercalează șirul depresiunilor intramontane: Depresiunea Ciucului și a Giurgeului. La est se află munții Giurgeului cu Vârful Prisaca-1545 metri, munții Hășmașului cu Vârful Hășmașul Mare-1793 metri, munții Ciucului cu Vârful Născălat-1550 metri și munții Ciomatului cu Vârful Ciomatul Mare-1294 metri.

În partea centrală sunt situate lanțurile vulcanice ale munților Gurghiului cu Vârful Seacă-1777 metri, munții Harghita Centrală cu vârful Harghita-Mădăraș-1801 metri și munții Harghita Sud cu Vârful Cucu-1558 metri.

În sud-vestul masivului Harghita, relieful coboară prin intermediul platourilor vulcanice până spre zonele deluroase ale podișului celor două Târnave: Târnavă Mare și Târnavă Mică.

Solurile

În strânsă legătură cu distribuția formelor de relief cu constituția lor geografică și cu influența balneoclimaterică și hidrologică, în județul Harghita există o largă varietate de soluri cu specific montan, colinar și depresionar. În cadrul reliefului montan se întâlnesc soluri brune și brune acide, soluri podzolice și ferialuviale (munții Giurgeului, Ciucului, Călimani și Harghita).

În zona dealurilor și a depresiunilor intramontane sunt răspândite solurile argiloaluvionare brune și podzolice, soluri litomorfe (randzine) hidromorfe și de luncă în bazinul superior al Târnavelor și depresiunile intramontane Giurgeu și Ciuc, lunca Mureșului și Oltului.

Rețeaua hidrografică

În județul Harghita rețeaua hidrografică se compune din trei bazine principale:

- Mureșul, spre vest (cu afluenții Târnavă Mare și Târnavă Mică);
- Oltul, spre sud (cu afluenții Homorodul Mare și Homorodul Mic);
- Bistricioara și Troțușul spre est.

Fiind, în general, o zonă de geneză a acestor râuri, în partea centrală a județului ele au aspectul unor ape de câmpie cu cursul lin, pentru ca spre limitele acestuia, văile îngustate de chei și defileuri să le transforme în adevărate torente.

O notă caracteristică o constituie existența a peste 2000 de izvoare de ape minerale.

Lacurile existente sunt de diverse origini, astfel: lacuri naturale (Lacul Sfânta Ana – unicul lac de origine vulcanică din țară, Lacul Roșu, etc.), lacuri de acumulare, lacuri de agrement, acumulări piscicole sau iazuri de decantare.

Climă

Clima este caracteristică zonelor montane și intramontane și este caracterizată prin ierni geroase cu durată mai lungă și veri răcoroase. Datorită frecvențelor temperaturi joase înregistrate în localitățile Miercurea Ciuc, Toplița și Joseni, acestea sunt cunoscute ca fiind “Polul Românesc al frigului”, înregistrându-se în medie la 166 de zile de îngheț anual, fiind frecvente înghețurile târzii de primăvară (uneori chiar și în lunile mai și iunie) și cele timpurii de toamnă (începând chiar din luna septembrie).

Temperatura maximă absolută de 36,5°C a fost înregistrată în anul 1952 la Odorheiu Secuiesc iar minima absolută de minus 39,5°C în 1962 la Joseni.

Temperatura medie anuală este cuprinsă între 1- 4°C pe platourile vulcanice, 4-6°C în depresiunile intramontane și 6-8°C în zonele de deal spre podișul Transilvaniei.

Precipitațiile medii anuale variază între 550 –1000 l/mp.

Nivelul de precipitații ridicat din perioada de iarnă, determină depunerea unui strat consistent de zăpadă, dar lipsa vânturilor din această zonă permite dezăpezirea căilor de comunicații rutiere și circulația mijloacelor de transport care sunt echipate corespunzător sezonului rece.

Ca fenomene meteorologice extreme, s-au înregistrat furtuni cu vânt puternic, în anii 1978, 1994, 1995, 1998 urmate de doborârea masivă a pădurilor din zonele Miercurea-Ciuc, Gheorgheni, Toplița. Sărmaș, Subcetate.

VECINĂȚĂȚI

Conform planului de situație și a documentației depuse, amplasamentul studiat are următoarele vecinătăți:

- **NORD:** strada Főút la limita amplasamentului, locuințe la aproximativ 15 m față de limita amplasamentului, la aproximativ 55 m față de grajd C2 și la aproximativ 65 m față de grajd C3;
- **EST:** locuință la limita amplasamentului (NC 53586 – Palffy Eszter), la aproximativ 20 m față de grajd C2 și la aproximativ 30 m față de grajd C3, strada Palffy la limita amplasamentului;
- **SUD:** teren neconstruit la limita amplasamentului (Ilonka Ferenc), locuință la limita amplasamentului (Palffy Gizella), la aproximativ 45 m față de grajd C3 și la aproximativ 55 m față de grajd C2;
- **VEST:** locuință la limita amplasamentului (Szopos Andras) și la limita grajdului C2 și la aproximativ 15 m față de grajd C3, locuință la limita amplasamentului, la aproximativ 25 m față de grajd C2 și la aproximativ 40 m față de grajd C3.

Accesul principal pe amplasament se face de pe latura de nord, din strada Főút.

Accesul la grajduri este asigurat pe partea laterală a gospodăriei, poartă secundară, cu posibilitatea de acces la drumul lateral, fără perturbarea accesului pe poarta principală.

Beneficiarul deține acordul vecinilor: SZOPOS ANDRAS, PALFFY ESZTER, PALFI GIZELLA, ILONA FERENC.

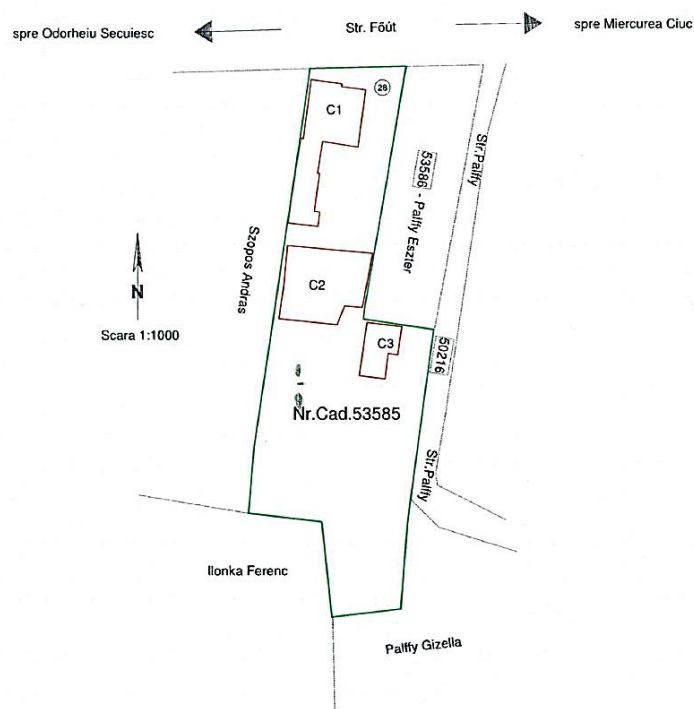

SITUAȚIA EXISTENTĂ

În prezent, pe terenul cu suprafața de 2131 mp, conform extrasului de carte funciară se află următoarele construcții:

- 53585-C1: nr. niveluri 2, an construire 1989, S construită la sol 181 mp, S construită desfășurată 292 mp; casă de locuit (P+M) construită în anul 1989 cu fundație din beton, pereți din cărămizi, acoperită cu țigle, compusă din:
 - o Parter: cameră de zi, 2 camere, bucatărie, camară, hol scară, baie, antreu, spațiu pentru centrala termică;
 - o Mansardă: hol cu scară, 4 camere, gardrob, baie, Wc și terasă.
- 53585-C2: nr. niveluri 1, an construire 1989, S construită la sol 195 mp, S construită desfășurată 195 mp, grajd cu șură construită în anul 1989;
- 53585-C3: nr. niveluri 1, an construire 1989, S construită la sol 56 mp, S construită desfășurată 56 mp, grajd cu șură construită în anul 1989;

Activitatea exploatației se poate desfășura independent, deoarece modul de prezentare a infrastructurii permite acest lucru.

Pe terenul cu suprafața de 2131 mp, care face obiectul prezentului proiect, în cele două grajduri cu șură sunt adăpostite **92 capete** - în prezent sunt: 92 capete ovine, din care 90 cap oi mame, 2 cap berbeci. În următorii 5 ani se va menține efectivul de ovine după cum urmează: 95 cap oi mame, 2 cap berbeci - **97 capete**.

Descrierea construcțiilor

Grajdul de 56 mp este construit din cărămidă având fundația din pământ tasat. Deasupra grajdului cu suprafața de 56 mp se afla fânarul, loc pentru depozitarea furajelor grosiere, baloților de fân pentru perioada de stabulație. Acoperișul este din tablă zincată. Înălțimea pereților este de 2,5 m. Asigurarea luminii naturale pe timpul zilei cât și reglarea ventilației în scopul asigurării aerului proaspăt și reducerea umidității aerului se face cu ajutorul ferestrelor care sunt în așa fel așezate, încât facilitează formarea curenților de aer fără a crește viteza aerului peste 3m/s.

A doua încăpere, grajdul cu șură cu suprafața de 195 mp se folosește pentru asigurarea spațiului necesar animalelor. Astfel efectivul se lotizează ținându-se separat efectivul negestant, animalele pentru reformă. Totodată pentru miei este prevăzută o boxă specială unde mieii se pot hrăni cu furaje concentrate, fără a fi deranjați de oile adulte.

Animalele care sunt proprietatea PĂLFI ANDREA INTREPRINDERE INDIVIDUALĂ sunt ținute pe așternut permanent de paie.

Eliminarea, curățirea și dezinfectarea grajdului se face odată pe sezon, după terminarea perioadei de stabulație, transportul gunoiului rezultat se realizează direct din grajd pe platforma comunală autorizată, conform Contractului de servicii încheiat cu URBANA SA Odorheiu Secuiesc. Cantitatea de gunoi rezultată în perioada de stabulație a oilor este de 43 tone.

Înțarcarea mieilor se face odată cu începerea perioadei de pășunat, când se asigură sursa de apă, hrană, sare.

Animalele sunt crescute la pășunat pe perioada 28 aprilie – 29 septembrie în fiecare an.

Pe amplasamentul studiat au fost achiziționate utilajele/echipamentele agricole pentru cultura vegetală, după cum urmează:

- Încărcător frontal LC300 - 1 bucată;
- Cupă crocodil CK 1250 - 1 bucată;
- Cupă LU 2000 - 1 bucată;
- Coasă mecanică rotativă. FPM cu 5 talere - 1 bucată;
- Greblă rotativă. FPM 3,2 -1 bucată;
- Clește baloți CBE - 1 bucată;
- Foliator pentru baloți ZS 50-75 -1 bucată;
- Remorcă Tandem 6T-1 bucată;
- Moto sapă 913 ACC, cu accesoriile: roți metalice, roți de cauciuc, plug reversibil, remorcă -1 bucată;
- Anvelope: 2 buc tipul: Anv11.2-24-BKT TR 135-8PR, 2 buc tipul: Anv16.9-30-BKT TR 135-14PR;

UTILITĂȚI

Alimentarea cu apă

Asigurarea sursei de apă se face din rețeaua de apă potabilă proprie.

Evacuarea apelor uzate

Apele uzate provenite de la nivelul fermei vor fi colectate și dirijate în sistemul de canalizare menajeră al comunei.

Gunoiul de grajd rezultat din cele două adăposturi de ovine va fi colectat și stocat pe platforma de dejecții realizată.

Iluminatul necesar este asigurat din rețeaua electrică a gospodăriei unde se află sediul social al PÁLFI ANDREA INTREPRINDERE INDIVIDUALA.

Deșeuri

Toate deșeurile vor fi eliminate controlat de pe amplasament în baza contractelor încheiate cu firme specializate.

Deșeurile menajere și asimilabile provenite de la salariații societății, inclusiv cele rezultate din activitatea de întreținere a curățeniei în incintă, se stochează în pubele și saci de plastic, în locuri special amenajate și sunt preluate ritmic, pe bază de contract, de către firme de prestări servicii specializate și autorizate.

Angajații unității vor fi instruiți pe parcursul exploatării pentru a reduce cantitățile de deșeuri generate.

Se vor lua toate măsurile necesare pentru colectarea și depozitarea în condiții corespunzătoare a deșeurilor generate pe amplasamentul studiat.

Deseurile vor fi colectate selectiv, în vederea valorificării prin agenți economici autorizați și reglementați din punct de vedere al protecției mediului pentru desfășurarea acestor tipuri de activități.

Societatea deține contract de prestări servicii de transport deșeurii menajere cu societatea de salubritate RDE Harghita SRL.

Gunoiul de grajd este transportat anual o singură dată, conform contractului de servicii încheiat cu URBANA SA.

IV. IDENTIFICAREA ȘI EVALUAREA POTENȚIALILOR FACTORI DE RISC PENTRU SĂNĂTATEA POPULAȚIEI DIN MEDIU ȘI FACTORI DE DISCONFORT PENTRU POPULAȚIE ȘI MĂSURI PENTRU MINIMIZAREA ACESTORA

Principalele domenii în care se manifestă potențialii factori de risc pentru starea de sănătate a populației și de disconfort ca urmare a construcției și funcționării obiectivului sunt:

- A. poluarea aerului;
- B. poluarea apelor / solului și managementul deșeurilor (deșeurii solide și fecaloid - menajere);
- C. poluarea sonoră.

A. Poluarea aerului

A1. Situația existentă/propusă, posibilul risc asupra sănătății populației

Condiții de climă pe amplasament

Clima este caracteristică zonelor montane și intramontane și este caracterizată prin ierni geroase cu durată mai lungă și veri răcoroase. Datorită frecvențelor temperaturi joase înregistrate în localitățile Miercurea Ciuc, Toplița și Joseni, acestea sunt cunoscute ca fiind "Polul Românesc al frigului", înregistrându-se în medie la 166 de zile de îngheț anual, fiind frecvente înghețurile târzii de primăvară (uneori chiar și în lunile mai și iunie) și cele timpurii de toamnă (începând chiar din luna septembrie).

Temperatura maximă absolută de 36,5°C a fost înregistrată în anul 1952 la Odorheiu Secuiesc iar minima absolută de minus 39,5°C în 1962 la Joseni.

Temperatura medie anuală este cuprinsă între 1- 4°C pe platourile vulcanice, 4-6°C în depresiunile intramontane și 6-8°C în zonele de deal spre podișul Transilvaniei.

Precipitațiile medii anuale variază între 550 –1000 l/mp.

Nivelul de precipitații ridicat din perioada de iarnă, determină depunerea unui strat consistent de zăpadă, dar lipsa vânturilor din această zonă permite dezăpezirea căilor de comunicații rutiere și circulația mijloacelor de transport care sunt echipate corespunzător sezonului rece.

Ca fenomene meteorologice extreme, s-au înregistrat furtuni cu vânt puternic, în anii 1978, 1994, 1995, 1998 urmate de doborârea masivă a pădurilor din zonele Miercurea-Ciuc, Gheorgheni, Toplița. Sărmaș, Subcetate.

Surse de poluare

În perioada de funcționare a obiectivului emisiile în aer vor rezulta de la adăposturile de creștere a ovinelor, de la manipularea hranei, de la depozitarea dejecțiilor pe platforma betonată, de la mijloacele de transport a produselor necesare funcționării. Aceste tipuri de surse caracterizează amplasamentul unei ferme, o altă sursă fiind exterioară amplasamentului fermei - caracterizând suprafețele de teren pe care se împrăștie dejecțiile, în scopul fertilizării acestora.

- *Adăpostirea animalelor.* Din aceste activități pot rezulta următoarele noxe: **NH₃, CH₄, N₂O, CO₂, miros (cum ar fi H₂S), pulberi;**
Emisii de la nivelul adăposturilor:
 - o Emisii fugitive prin aerisirea grajdurilor;
 - o Emisii fugitive de la manipularea animalelor la populare și la livrare.
- *Managementul dejecțiilor.* Din aceste activități pot rezulta următoarele noxe: **NH₃, CH₄, N₂O, miros (cum ar fi H₂S);**
- *Transportul materiilor prime, produselor finite, deșeurilor.* Din aceste activități pot rezulta următoarele noxe: **NO_x, SO_x, CO₂, pulberi, NMVOC;**
- *Descărcarea/depozitarea hranei.* Din aceste activități pot rezulta următoarele noxe: **pulberi;**
- *Activitatea de manipulare și depozitare temporară a apelor uzate:* bazinele de stocare ape uzate. Din aceste activități pot rezulta următoarele noxe: **NH₃, H₂S, CH₄, mirosuri;**
- *Activitatea de transport.* Se va urmări ca autovehiculele să-și mențină parametrii înscrși în cartea tehnică prin efectuarea la termen a reviziilor tehnice și a parametrilor. Din această activitate rezultă următoarele noxe: **CO, NO_x, SO_x, pulberi în suspensie și sedimentabile.** Emisiile sub formă de praf rezultat din resturi vegetale - au o manifestare redusă datorită tehnologiei înglobate în fluxul tehnologic, apărând doar local în faza de manipulare a materiei prime, fără a afecta semnificativ factorii de mediu.

Microclimatul din adăposturi este asigurat prin ventilație naturală.

Reglarea ventilației în scopul asigurării aerului proaspăt și reducerea umidității aerului se face cu ajutorul ferestrelor care sunt în așa fel așezate, încât facilitează formarea curenților de aer fără a crește viteza aerului peste 3m/s.

Ventilația este corespunzătoare și nu permite acumularea de gaze nocive, praf, umiditate excesivă sau creșterea încărcăturii microbiene a aerului.

Animalele sunt crescute la pășunat pe perioada 28 aprilie – 29 septembrie în fiecare an.

Datorita echipamentelor performante propuse pentru dotarea fermei, echipamente ce includ dotări corespunzătoare pentru reținerea/minimizarea poluanților emiși în atmosferă, impactul asupra aerului al activităților desfășurate pe amplasament, în timpul funcționării, este redus.

Efectele poluanților atmosferici asupra sănătății umane – prezentare generală

Implicații asupra stării de sănătate

Particulele de praf conțin 25% proteine, și variază ca mărime între mai puțin de 2 microni și 50 microni diametru. O treime dintre particule sunt respirabile. Particulele proteice din fecale provin din epiteliul digestiv, sunt destul de mici și determină în principal efecte la nivel alveolar, în timp ce particulele rezultate din furaje determină efecte la nivelul căilor aeriene. Sunt de asemenea prezente excuamații, particule de păr animal, bacterii, endotoxine bacteriene, granule de polen, fragmente de insecte și spori de fungi. Praful absoarbe amoniacul și posibil și alte gaze toxice și iritante (ex: H₂S), sporind potențialul nociv al fiecărui gaz luat separat. Amoniacul, de exemplu, poate fi absorbit de particulele respirabile și antrenat profund în plămâni unde poate cauza iritații și creșterea răspunsului inflamator la praf.

Fosele septice generează continuu gaze toxice, iritante și asfixiante care pot ajunge în clădirea adăpostului. Dintre cele mai mult de 40 de tipuri de gaze rezultate din degradarea dejectelor animaliere, hidrogenul sulfurat, dioxidul de carbon, metanul și monoxidul de carbon sunt cel mai frecvent întâlnite și ating cele mai mari concentrații. O mare parte din amoniac se crede că ar fi produsă prin acțiunea bacteriană asupra urinei și fecalelor aflate pe podeaua adăposturilor. Monoxidul și dioxidul de carbon ar putea fi produse de sistemele de încălzire folosite în timpul iernii, iar dioxidul de carbon rezultă și din expirația animalelor.

Concentrația de praf și gaze din adăposturile pentru porcine poate fi suficient de mare încât să afecteze orice persoană care intră în adăpost, dar persoanele cu expunere ocupațională de lungă durată prezintă cel mai mare risc de dezvoltare a unor afecțiuni cronice respiratorii, potențial ireversibile.

Concentrațiile de praf și gaze cresc în timpul iernii, când adăposturile sunt închise pentru a păstra căldură și când monoxidul și dioxidul de carbon se degajă din instalațiile de încălzire neventilate sau prost întreținute. Nivelurile de praf cresc de asemenea atunci când animalele sunt mutate și furajate. Frecvent, sistemele de ventilație nu reduc în mod adecvat concentrația de praf și gaze, această rămânând suficient de mare încât să fie nocivă pentru personal. Atunci când sistemele de ventilație nu funcționează timp de câteva ore, dioxidul de carbon rezultat din expirația animalelor, sistemele de încălzire și fosele septice poate atinge nivele asfixiante. Deși multe pierderi animale s-au produs din această cauză, s-ar putea să nu constituie un risc major pentru sănătatea umană.

Hidrogenul sulfurat degajat din fosele septice atinge concentrații mai mari atunci când aceste fose se află dedesupt sau parțial sub adăposturile pentru animale. În cazul folosirii foselor exterioare, atunci când există posibilitatea refulării gazelor, acestea se pot

acumula în interiorul adăpostului. Gazele degajate de fosele septice prezintă un pericol acut atunci când fosele cu depozite lichide sunt agitate în scopul golirii lor. În timpul agitării hidrogenul sulfurat se eliberează rapid, nivelul crescând de la 5 ppm cât se găsește obișnuit în mediul ambiant la peste 500 ppm, nivel letal, în decurs de câteva secunde. 20 de animale au murit și câțiva muncitori s-au îmbolnăvit grav în cursul agitării foselor pentru evacuare în adăposturi pentru porcine din cauza nivelelor de hidrogen sulfurat. Câțiva muncitori au decedat în timpul sau imediat după procesul de golire a foselor sau de reparare a echipamentelor de pompare a reziduurilor solide sau lichide. Muncitorii pot fi expuși la hidrogen sulfurat când pătrund în fose pentru recuperarea animalelor sau diferitor obiecte sau pentru repararea sistemelor de ventilație sau fisurilor din podele.

Amoniacul

Este un gaz incolor, $d = 0,771$, cu miros înțepător și puternic înecăcios, foarte solubil în apă. În stare gazoasă moleculele de amoniac nu sunt asociate, spre deosebire de starea lichidă.

Este prezent în apropierea platformelor de gunoi sau provenind în urmă unor procese industriale din materia primă intermediară sau finită (fabrici de acid azotic, amoniac, îngrășăminte azotoase, industria farmaceutică, etc.).

Amoniacul se poate găsi în aer sub formă de gaz (NH_3), aerosoli lichizi (NH_3OH) sau solizi (sulfat de amoniu, clorură de amoniu, etc.).

Amoniacul în concentrații relativ ridicate este un iritant puternic al ochilor și căilor respiratorii superioare, efectul depinzând și de sarea formată. Prin mirosul caracteristic reprezintă un factor de disconfort.

Amoniacul se dizolvă foarte ușor în apă, cu degajare de căldură. Densitatea soluției apoase de amoniac este mai mică decât a apei. La temperatura obișnuită, amoniacul este un compus stabil. Disocierea acestuia în hidrogen și azot începe abia la $450\text{ }^\circ\text{C}$ și este favorizată de prezența unor metale ca: fier, nichel, osmiu, zinc, uraniu.

În soluție apoasă, numai o parte din amoniacul dizolvat se combină chimic cu apă, dând naștere la ioni de NH_4^+ și HO^- . Din această cauză și datorită faptului că moleculele neionizate de NH_4OH nu pot exista, amoniacul este o bază slabă.

Cantitatea de amoniac produsă în fiecare an de om, este extrem de mică în comparație cu cea produsă în natură prin descompunerea materiei organice.

Amoniacul este foarte important atât pentru animale cât și pentru om. Se găsește în apă, sol și aer, constituind atât de necesară sursă de azot. Amoniacul nu se menține că atare în mediul extern. Pentru că amoniacul este reciclat natural, există numeroase căi prin care el este transformat și încorporat, în aer el persistând aproximativ o săptămână.

Toxicinetica - după pătrunderea pe cale respiratorie, digestivă sau cutanată, amoniacul se dizolvă în țesuturile cu care vine în contact, cu formare de NH_4OH , caustic. Absorbția este redusă. Parțial este neutralizat de acidul carbonic.

Toxicodinamie - sub formă gazoasă, amoniacul este iritant și caustic pentru mucoasa căilor respiratorii superioare (de la hiperemie la necroză), membrană alveolocapilară (edem pulmonar acut lezional), conjunctivă și cornee (ulcerații), tegumente (arsuri). Sub formă de soluție (NH_4OH) se comportă ca alcalii caustici. Doză

letală (ingerare) = 10 ml NH₄OH. Concentrația letală (inhalare) = 3 mg NH₃ / l aer (5 000 ppm).

Concentrațiile admisibile trecute în “Normele cu privire la concentrațiile admisibile de substanțe toxice și pulberi în atmosfera zonelor de muncă / 1996 “ sunt: concentrație admisibilă medie 15 mg/m³ și concentrație admisibilă de vârf 30 mg/m³.

Amoniacul este un toxic cu un efect iritant extrem de puternic, efect care se manifestă foarte rapid la locul de contact. Având o solubilitate foarte mare, este rapid detectat la nivelul mucoasei respiratorii superioare, conjunctivei, în concentrații destul de mici.

Această situație prezintă însă și un avantaj, cel al autoalertării foarte rapide a persoanei expuse, de aceea accidentele sunt mai rare. Expunerile îndelungate la doze chiar mici pot însă produce bronșite cronice, BPOC.

În mod particular, recent, s-au pus în evidență în expunerea cronică la amoniac în concentrații medii, reacții inflamatorii oarecum specifice la nivelul irisului și corpului ciliar, reacții în care sunt implicate prostaglandinele ce cresc permeabilitatea corneei, prin scăderea rapidă a presiunii intraoculare pe care o produc. Acest mecanism permite atingerea unor concentrații ridicate de toxic în zonă, legarea amoniacului de proteine și aflarea consecutivă a leucocitelor, declanșându-se astfel reacția inflamatorie.

Cele mai importante efecte ale amoniacului asupra oamenilor se datorează proprietăților sale iritative și corozive. Efectele pot fi limitate la iritarea ochilor și a tractului respirator, dar expunerile severe pot cauza arsuri, inclusiv la nivelul tractului respirator. În cazul expunerii prin inhalare amoniacul este temporar dizolvat în mucusul tractului respirator, după care este excretat în procentaj mare, în aerul expirat.

O serie de efecte care au fost observate la om au fost observate și la animale, cum ar fi efectele hepatice și renale, dar cu toate acestea amoniacul nu este recunoscut că un toxic primar pentru ficat sau rinichi.

Nu se cunosc efecte sistemice primare, că urmare a expunerii la amoniac sau soluții de amoniac, probabil datorită absorbției și metabolizării rapide. Pot apare însă efecte sistemice serioase, că urmare a leziunilor oculare, tegumentare sau gastrointestinale. Arsurile produse la nivelul tractului respirator, că urmare a expunerii la concentrații crescute de amoniac, la fel ca și leziunile asociate și edemul mucoasei respiratorii, pot conduce la bronhopneumonie sau infecții respiratorii secundare.

În ciuda potențialului toxic al amoniacului, expunerea cronică via aer, la locul de muncă, la nivele scăzute de amoniac, nu afectează funcția pulmonară sau pragul sensibilității olfactive. Proprietățile iritative și corozive ale amoniacului inhalat și ingerat au fost dovedite prin studii pe animale. Leziuni moderate la nivel hepatic și leziuni renale au fost observate la animale și oameni, dar numai la concentrații aproape letale. Studiile pe animale au arătat că expunerea continuă a porcilor la concentrații de 103 până la 145 ppm amoniac reduce consumul de hrană având că urmare scăderea în greutate, sugerând că toxicitatea sistemică a amoniacului apare că rezultat al expunerii cronice.

Concentrația maximă de amoniac trebuie să fie de 0,3 mg/m³ aer la 30 min și 0,1 mg/m³ aer / 24 ore conform STAS 12.574/87 privind Concentrațiile maxime admisibile ale substanțelor poluante din atmosferă - Aer în zonele protejate.

Particulele în suspensie

Aprecierea potențialului toxic al particulelor în suspensie depinde în primul rând de caracteristicile lor chimice și fizice. Mărimea particulelor, compoziția lor, distribuția constituenților chimici în interiorul particulelor au de asemenea o importanță majoră în acțiunea lor asupra sănătății populației expuse. Agresivitatea particulelor depinde nu numai de concentrație, ci și de dimensiunea lor. Astfel cea mai mare agresivitate din particulele respirabile (sub 10 μ m) o au cele cu diametrul de aproximativ 2,5 μ m și cu un anumit specific toxic, care este dat de compoziția chimică.

Particulele în suspensie din aer sunt de fapt un amalgam de particule solide și lichide suspendate și dispersate în aer.

Nivelul particulelor în suspensie poate fi influențat de factori meteorologici că viteză vântului, direcția vântului, temperatura și precipitațiile. Această variație poate fi substanțială chiar de-a lungul unei singure zile, sau de la o zi la altă, determinând fluctuații de scurtă durată a nivelului particulelor în suspensie.

Efectele asupra sănătății depind de mărimea particulelor și de concentrația lor și pot fluctua cu variațiile zilnice ale nivelurilor fracțiunii PM10 și PM2,5 (PM-Particulate Matter).

Efectele asupra stării de sănătate sunt:

- *efecte acute* (creșterea mortalității zilnice, a ratei admisibilității în spitale prin exacerbarea bolilor respiratorii, a prevalenței folosirii bronhodilatatoarelor și antibioticelor)
- *efectele pe termen lung* se referă la mortalitatea și morbiditatea prin boli comice respiratorii.

Cercetarea științifică furnizează constant noi informații în ceea ce privește efectele adverse asupra sănătății generate de poluarea aerului și a mecanismelor prin care poluanții determină leziuni la nivelul cordului și plămânului și contribuie la apariția crizelor de astm și a deceselor premature.

Decesele premature relaționate expunerii la particule în suspensie “PM” sunt comparabile că număr cu cele cauzate de accidente din trafic și de fumatul pasiv. Particulele de dimensiuni mici (diametru longitudinal sub 10 micrometri – din emisiile motoarelor diesel sau emisiile șemineelor) nu doar că trec de mecanismele de apărare ale organismului și pătrund adânc în plămân, dar pot de asemenea, să interfereze cu procesele fiziologice celulare. Studiile populaționale efectuate în sute de orașe din SUA și din alte părți ale lumii au demonstrat existența unei corelații între nivelele crescute de particule și decesele premature, numărul crescut de internări în spitale, numărul crescut de urgențe medicale și numărul de crize de astm bronșic. Studiile pe termen lung în care au participat copii realizate în California au demonstrat faptul că poluarea cu particule ar putea să reducă semnificativ funcția pulmonară la copii.

Deși nu există date statistice disponibile în ceea ce privește cazurile de cancer pulmonar cauzate de poluanții atmosferici, se estimează că expunerea la PM generate de emisiile Diesel cauzează în jur de 250 de cazuri de cancer pe an în California. Un studiu recent furnizează dovezi că expunerea la particule din aer este asociată cu cancerul

pulmonar. Acest studiu a evidențiat că cei ce locuiau într-o zonă sever poluată cu particule au un risc de cancer pulmonar la o rată comparabilă cu cea pe care o are un nefumător care fumează pasiv. Frecvența exactă a mortalității ca rezultat al expunerii la poluanți atmosferici nu poate fi încă determinată, dar acest studiu a evidențiat un exces de risc de aproximativ 16% de a dezvoltă un cancer pulmonar ca urmare a expunerii la particule de dimensiuni mici.

La grupurile populaționale cu susceptibilitate crescută (ex. persoanele în vârstă), cordul poate fi afectat în cazul expunerii la particule. Studiile au evidențiat faptul că la persoanele cu boală cardiacă preexistentă prezintă risc de potențial deces când sunt expuși la particule cu diametrul longitudinal mai mic de 10 microni. Aceste particule pot pătrunde în plămân și pot cauza aritmii cardiace sau pot cauza inflamație care poate determina afectare cardiacă. Înțelegerea acestei relații este extrem de importantă în cuantificarea efectelor adverse asupra sănătății determinate de poluarea aerului.

Conform Legii 104/2011 valoarea limită pentru PM10 este de 50 $\mu\text{g}/\text{m}^3$ (media pe 24 de ore), cu următoarele valori pentru protejarea sănătății: Pragul superior de evaluare 70% din valoarea-limită (35 $\mu\text{g}/\text{m}^3$, a nu se depăși mai mult de 35 de ori într-un an calendaristic), Pragul inferior de evaluare 50% din valoarea-limită (25 $\mu\text{g}/\text{m}^3$, a nu se depăși mai mult de 35 de ori într-un an calendaristic). Media anuală este 40 $\mu\text{g}/\text{m}^3$, cu pragurile 20-28 $\mu\text{g}/\text{m}^3$.

Grupurile populaționale cu susceptibilitate crescută

Grupurile populaționale cu susceptibilitate crescută incluzând persoanele vârstnice, persoanele cu boli cardiovasculare și pulmonare, copiii mici și sugarii, au un risc crescut de a dezvoltă efecte adverse ca urmare a expunerii la poluanți atmosferici. Se recomandă acestor grupuri populaționale să-și restricționeze anumite activități în condițiile de creștere a nivelelor de poluare atmosferică.

Hidrogenul sulfurat

Hidrogenul sulfurat din aerul halelor sau din fosele septice rezultă prin descompunerea substanțelor organice din dejecții (găinaț) așternut și microflora anaerobă, care conțin aminoacizi sau peptide cu sulf. În concentrații scăzute hidrogenul sulfurat nu este nociv, dar prezintă un miros dezagrabil. Pragul de miros este de 0,13 ppm pentru persoanele sensibile și mai ridicat pentru persoanele expuse repetat. La concentrații mici hidrogenul sulfurat este oxidat în sânge, trece în sulfati și nu se acumulează în organism. Totuși, se citează apariția de afecțiuni hepatice și renale la persoanele expuse cronic.

Poate să producă efecte oculare care să include conjunctivite, afecțiuni reversibile ale globului ocular, acestea fiind asociate la o expunere de 20 ppm.

Expunerea de scurtă durată la H_2S , între limitele de 5 până la 15 ppm, poate duce la iritarea ochiului, efecte comune organismului uman și animal. Concentrația maximă de hidrogen sulfurat trebuie să fie de 0,015 mg/m^3 la 30 min. și 0,008 mg/m^3 aer / 24 ore conform STAS 12.574/87 privind Concentrațiile maxime admisibile ale substanțelor poluante din atmosferă - Aer în zonele protejate.

Metanul

Metanul este un gaz incolor, inodor, ușor inflamabil și explozibil la concentrații largi în aerul uscat. Concentrația atmosferică este de 1.7 ppm și crește cu aproximativ 0.1 ppm în Emisfera Nordică. Concentrația metanului în atmosferă este dată de echilibrul dintre varietatea surselor și reducerea sa prin reacții chimice cu OH.

Nu există standarde de expunere pentru gazul metan. Excepție face metil mercaptanul (0.00001 mg/m³ medie zilnică) utilizat în cantități mici în amestec cu gazul metan cu scopul de a atrage atenția la infiltrările/scăpările de gaz metan.

Tot creșterea animalelor este considerată una dintre activitățile "cele mai dăunătoare pentru calitatea resurselor de apă". Dacă dejecțiile animalelor ajung în apă, această este compromisă. În plus, la nivel global, animalele consumă cantități imense de apă potabilă, în condițiile în care există regiuni unde apa de băut este un lux.

Creșterea animalelor produce metan prin două cai: pe de o parte că rezultat al digestiei, iar pe de altă parte din proastă gestionare a bălegarului provenit de la rumegătoare. Fermentația hranei de către animale stă la originea metanului "digestiv".

Cantitatea de gaz emisă depinde, în mod natural, de numărul animalelor, de gabaritul lor, precum și de performanța acestora în ceea ce privește productivitatea de lapte. În fiecare an, animalele emană în atmosfera în jur de 74 milioane de tone de metan. Numai bovinele sunt responsabile pentru trei sferturi din această cantitate de gaz.

Într-un secol, producția totală de metan s-a multiplicat mult din cauza creșterii globale a turmelor. În plus, dacă în 1890, o bovină emitea doar 35 de kilograme de metan pe an, în ultimii ani, o bovină mai performantă din punct de vedere productiv eliberează anual în atmosferă cam 43 de kilograme de gaz.

Substanțele asfixiante de tipul dioxidului de carbon, monoxidului de carbon, hidrogenului sulfurat, au ca principale efecte ale expunerii acute hypoxia și anoxia care determină o scădere a capacității de efort, a performanțelor fizice și intelectuale precum și o agravare a afecțiunilor cardiovasculare. Efectele cronice ale expunerii la concentrații crescute se traduc clinic prin existența unui sindrom asteno-vegetativ și accelerarea procesului de ateroscleroză, factor de risc important în producerea și evoluția maladiilor cardiovasculare.

Oxidul de carbon este un gaz asfixiant care rezultă că urmare a arderii combustibilului într-o cantitate limitată – insuficientă - de aer. Gazele de eșapament conțin în medie 4% oxid de carbon în cazul motoarelor cu benzină și numai 0,1% în cazul motoarelor Diesel. Când concentrația monoxidului de carbon din aerul ambiant este inferioară valorii de echilibru din sânge, CO trece din sânge în aer, gradul de eliminare fiind mărit de efort și prin creșterea presiunii parțiale a oxigenului în aerul inspirat. Prin blocarea unei cantități de hemoglobină, monoxidul de carbon produce o hipoxie, determinând efecte imediate (acute) și efecte de lungă durată (cronice).

Efectele acute se întâlnesc de obicei în cazul eliminării continue de CO în spații închise, care nu sunt prevăzute cu ferestre sau acestea sunt închise. Prin expuneri de lungă durată la concentrații mai scăzute de CO pot apărea efecte secundare sau așa zis

cronice. Acestea se referă în special la expunerile populației în cazul poluării mediului ambiant și se caracterizează, la adult, prin favorizarea formării plăcilor ateromatoase pe pereții vasculari și creșterea frecvenței aterosclerozei, precum și prin apariția cu frecvență mai crescută a malformațiilor congenitale și a copiilor hipotrofici, cu mari implicații sociale și economice.

Oxizii de azot, oxizii de sulf, fac parte din grupul poluanților iritanți. Acțiunea predominantă asupra aparatului respirator se traduce prin modificări funcționale și/sau morfologice la nivelul căilor respiratorii sau a alveolei pulmonare. Acestea variază funcție de timpul de expunere și de concentrația iritanților în aerul inspirat.

Expunerea la această categorie de poluanți se traduce clinic prin apariția a diferite modificări patologice:

- *efecte imediate* - leziuni conjunctivale și corneene, sindrom traheo – bronșic caracteristic, creșterea mortalității și morbidității populației prin afecțiuni respiratorii și boli cardiovasculare, agravarea bronșitei cronice și apariția perioadelor acute;
- *efecte cronice* - creșterea frecvenței și gravității infecțiilor respiratorii acute și agravarea bronhopneumopatiei cronice nespecifice.

Poluanții alergizanți pot constitui o problemă importantă atât pentru sănătatea populației rezidentă în jurul obiectivului, cât și pentru cei care lucrează în cadrul acestuia. Alergenii de natură organică pot fi de proveniență vegetală - polen fibre vegetale, levuri, ciuperci și de proveniență animală putând fi antrenate de curenți de aer și transmise la distanțe mai mari, determinând sindroame alergice. Reacțiile organismului la această categorie de poluanți se petrec în special la nivelul tegumentelor și a tractului respirator.

Poluanții toxici specifici, de tipul plumbului, fluorului, mercurului, cadmiului își manifestă acțiunea specifică asupra unor organe țintă, mai frecvent, rinichiul, ficatul, sistemul hematopoetic cu efecte grave asupra sănătății expușilor.

Expunerea cronică la o serie de substanțe cum ar fi: benzoapirenul, aminele aromatice, arsenul, cromul hexavalent, nichelul, azbestul, și altor substanțe chimice clasificate de OMS drept cancerigene, pot determina creșterea semnificativă a excesului de risc prin cancer cu cele mai diverse localizări.

Prin *efectele indirecte* asupra factorilor de mediu și a condițiilor de viață poluarea exterioară constituie un important factor de disconfort mai ales în zonele în care factorii zonali și meteorologici contribuie la concentrarea poluanților și creșterea riscurilor pentru sănătate.

A2. Evaluarea de risc asupra sănătății: identificarea pericolelor, evaluarea expunerii, evaluarea relației doză-răspuns, caracterizarea riscului

Caracterizarea surselor de poluare

<i>Poluant</i>	<i>Sursa</i>
----------------	--------------

Amoniac (NH ₃)- miros	- Metabolismul și dejecțiile animalelor - adăpostul pentru animale, platforma de depozitare dejectii
Hidrogen sulfurat (H ₂ S) - miros	- Metabolismul și dejecțiile animalelor - adăpostul pentru animale, evacuarea de dejectii platforma de depozitare dejectii
Metan (CH ₄)	- Metabolismul și dejecțiile animalelor - adăpostul pentru animale, platforma de depozitare dejectii
Dioxid de carbon (CO ₂)	- adăpostul animalelor - Combustibil utilizat la transport auto
Praf (pulberi sedimentabile și în suspensie, PM ₁₀ , PM _{2,5})	- Transportul și manipularea furajelor în incintă - adăpostul animalelor - Evacuarea de dejectii din adaposturi / de pe platformă
Gaze de esapament (SO _x , NO _x , CO, particule, COV, PAH)	- Mijloace de transport în incintă (pentru furaje, dejectii)

Praful provine de la animale și furaje, iar dejectele animale generează atât praf cât și gaze. Acestea se acumulează în concentrații ce pot deveni nocive atât pentru sănătatea oamenilor cât și pentru animale.

Fiecare adăpost găzduiește o mixtură complexă de praf și gaze, determinată de numeroși factori printre care: ventilația clădirii, tipul de animale, tipul de furaje folosite, modalitatea de evacuare a dejectelor. Compoziția amestecului de praf și gaze se poate schimba în timp în același adăpost. Tipurile de adăposturi și expunerea la praf și gazele corespunzătoare sunt prezentate în tabelul următor. Acest capitol se referă la adăposturile pentru porcine, unde praful și gazele potențial periculoase și problemele de sănătate pe care le ridică sunt considerate a fi cele mai studiate și mai importante. Efecte similare s-ar putea observa și la muncitorii din crescătoriile de păsări.

Gaze			
Adăpost pentru:	Praf	NH₃	H₂S (după agitarea dejectelor)
păsări	risc moderat	risc major	fără risc (dejecte depozitate ca solid)
porcine	risc major	risc moderat	risc major
oi, vite	risc minim (nivel redus cu răspuns inflamator mai rar și mai puțin sever)	risc moderat	risc major dacă dejecțiile sunt colectate în sistem lichid

Caracterizarea nivelului de expunere a populației la amoniac

Cele mai importante emisii sunt cele de amoniac, mirosuri și praf care provin din interiorul adăposturilor de creștere.

Cantitatea și compoziția dejecțiilor, precum și modul de stocare și de manipulare sunt factori determinanți pentru nivelul de emisii.

Principalul risc este determinat de prezența amoniacului și de pulberi în suspensie, care provine din metabolismul / dejecțiile animalelor.

Pentru calculul estimativ al emisiilor / imisiilor vom considera o capacitate totală de **97 capete**.

Emisiile de amoniac

Considerăm că suprafața totală a grajdurilor unde vor fi adăpostite toate animalele este de aproximativ **250 mp**.

Transportul gunoiului rezultat din grajduri se realizează direct din grajd pe platforma comunală autorizată, conform Contractului de servicii încheiat cu URBANA SA Odorheiu Secuiesc. Cantitatea de gunoi rezultată în perioada de stabulație a oilor este de 43 tone.

Emisiile de amoniac

EMEP/CORINAIR Emission Inventory Guidebook-2019- Update feb.2020

(methodology for calculation of the NH₃ emissions from manure management- **Tier 1**)

Specia	Tip gunoi	Total Emisii NH ₃ Kg/an/cap	Emisii de NH ₃ kg/cap/an		
			adăpost + curte + stocare	împrăștiere pe câmp	pășune
Vaci de lapte	semilichid	41,8	22	15,4	4,4
	solid	26,4	16,1	6	4,4
Alte vite	semilichid	15	7,9	5,1	2
	solid	10	5,7	2,2	2,0
Oi, capre	solid	1.4	0.4	0.2	0.8

Factorii de emisie pentru oi / capre (gunoi solid) – TIER 1

- adăpost + curte + stocare = 0,4 kg/cap.an;
- împrăștierea pe câmp = 0,2 kg/cap.an;
- pășune = 0,8 kg/cap.an

Debitele masice ale emisiei de amoniac de la cele 97 animalele din fermă sunt:

Debite masice	UM	97ovine
		Adăpost + curte + stocare TIER 1
Emisii anuale	kg/an	39
Emisii orare	kg/h	0.004
Emisii orare	g/s	0.00123

Dacă însumăm debitele masice de amoniac provenite de la toate animalele din ferma și considerăm că acestea vor produce emisii liber, fără efect de crustă, de la nivelul adăposturilor + curte + stocare, pe o suprafață de aproximativ **300 mp** (30x10 m) rezultă o emisie de **4.10113E-06 g/s/mp**.

Estimarea prin modele de dispersie a nivelurilor de contaminanți specifici în aria de influență a obiectivului

Dispersia poluanților a fost efectuată pentru amoniac (principalul poluant) prin utilizarea programului SCREEN 3 (EPA SUA).

S-au luat în calcul 2 situații:

- **Caz general** - programul ia în calcul toate clasele de stabilitate cu vitezele curenților de aer aferente acestor clase (“worst case” - cele mai nefavorabile condiții”) pentru a determina impactul maxim pe care îl poate avea o anumită sursă de poluare.
- **În funcție de viteza și direcția vântului:** Pentru dispersii s-a luat în calcul viteza medie a vântului din zonă în ultimul an (conform meteoblue.com) și direcția vântului (unghiul format între direcția vântului și lungimea suprafeței, raportat la cea mai apropiată locuință).

Datele meteorologice din zonă, în ultimul an sunt prezentate în figura următoare:

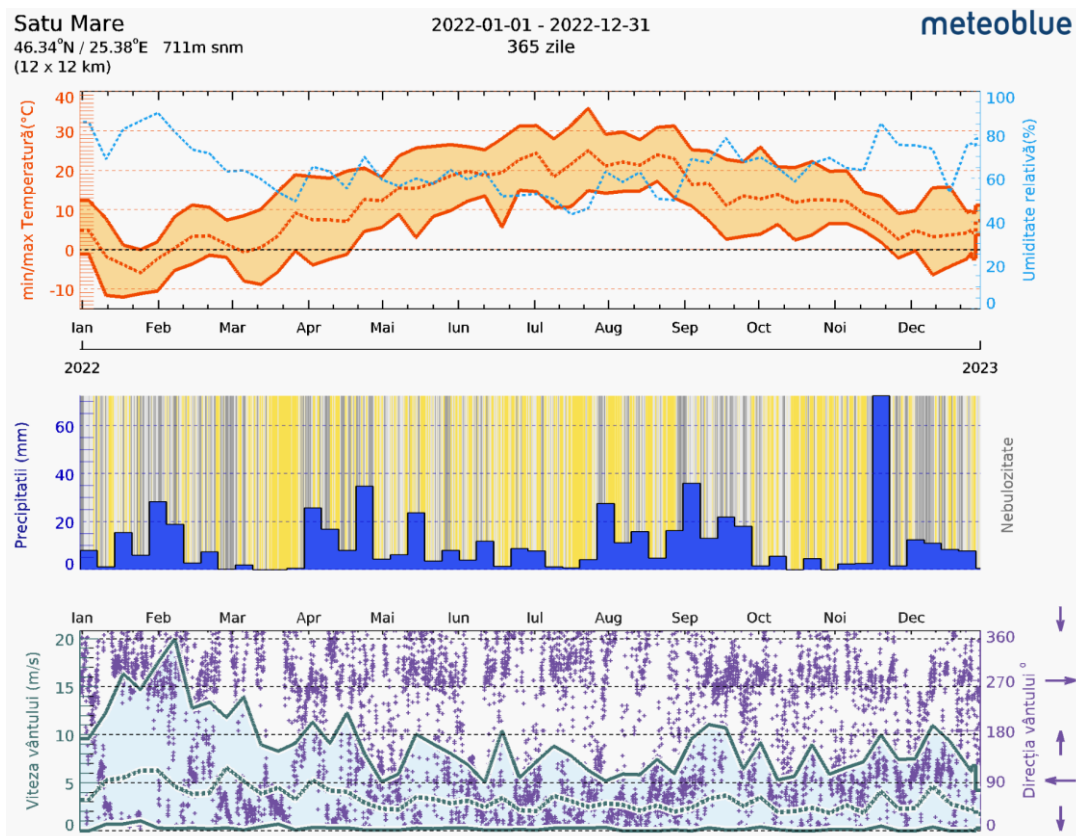

Viteza medie a vântului, conform MeteoBlue , în ultimul an, este **3 m/s**.

În zona studiată, viteza medie a vântului a fost de **2.2 m/s**, în ultimii 3 ani (Arhiva meteo în Târgu Mureș (aeroport), METAR) – cel mai apropiat aeroport de localitatea Satu Mare - FF, valoarea medie a vitezei vântului la altitudinea de 10-12 metri deasupra solului în decursul perioadei de 10 minute imediat înainte de momentul observației (metri pe secundă), Numărul de observații: 52417.

Perioadă	N	NNE	NE	ENE	E	ESE	SE	SSE	S	SSV	SV	VSV	V	VNV	NV	NNV	dir var	calm
16.05.2020 - 22.05.2023, toate zilele	2.60%	5.70%	10.40%	16.50%	2.80%	1.50%	1.20%	2.80%	4.00%	5.60%	6.50%	7.20%	4.10%	3.50%	2.00%	8.80%	12.80%	2.00%

Direcțiile dominante ale vântului sunt ENE, NE și NNV.

a. Caz general (cele mai defavorabile condiții)

simple terrain inputs:

source type = area
 emission rate (g/(s-m**2)) = 0.410113e-05
 source height (m) = 1.5000
 length of larger side (m) = 30.0000
 length of smaller side (m) = 10.0000
 receptor height (m) = 1.5000
 urban/rural option = rural

the regulatory (default) mixing height option was selected.

the regulatory (default) anemometer height of 10.0 meters was entered.

model estimates direction to max concentration

buoy. flux = 0.000 m**4/s**3; mom. flux = 0.000 m**4/s**2.

*** full meteorology ***

*** screen discrete distances ***

*** terrain height of 0. m above stack base used for following distances ***

dist (m)	conc (ug/m**3)	u10m (m/s)	ustk (m/s)	mix ht (m)	plume ht (m)	max dir (deg)	
15.	142.7	6	1.0	1.0	10000.0	1.50	9.
20.	99.40	6	1.0	1.0	10000.0	1.50	17.
25.	74.37	6	1.0	1.0	10000.0	1.50	15.
30.	61.31	6	1.0	1.0	10000.0	1.50	12.
35.	53.00	6	1.0	1.0	10000.0	1.50	9.
40.	47.28	6	1.0	1.0	10000.0	1.50	4.
45.	43.15	6	1.0	1.0	10000.0	1.50	0.
50.	39.97	6	1.0	1.0	10000.0	1.50	0.
55.	37.43	6	1.0	1.0	10000.0	1.50	0.
60.	35.29	6	1.0	1.0	10000.0	1.50	0.
65.	33.42	6	1.0	1.0	10000.0	1.50	0.
70.	31.75	6	1.0	1.0	10000.0	1.50	0.
80.	28.76	6	1.0	1.0	10000.0	1.50	0.
90.	26.11	6	1.0	1.0	10000.0	1.50	0.
100.	23.73	6	1.0	1.0	10000.0	1.50	0.

*** summary of screen model results ***

calculation procedure	max conc (ug/m**3)	dist to terrain max (m)	terrain ht (m)
simple terrain	142.7	15.	0.

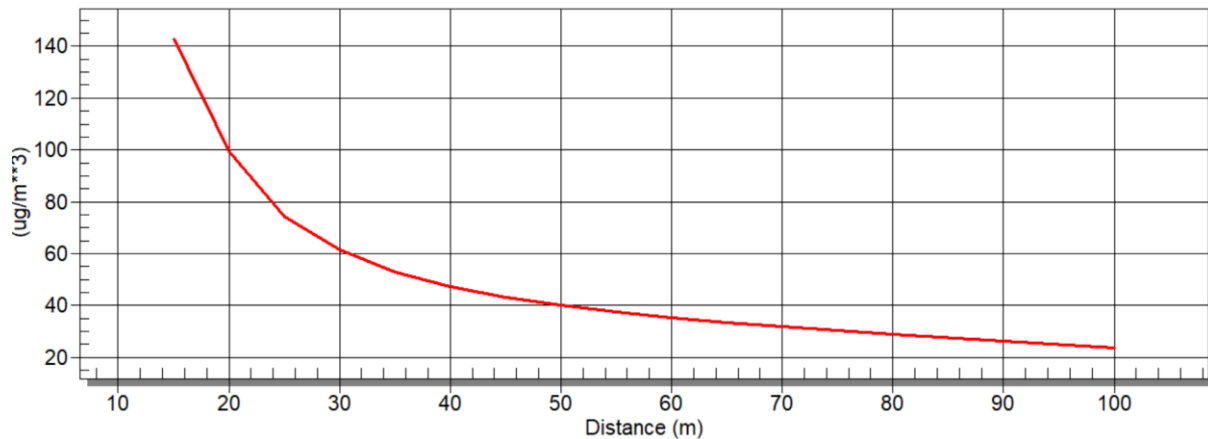

Se observă că valorile imisiilor de amoniac de la nivelul adăposturilor+curte+stocare, la capacitatea maximă de 97 capete ovine (valori medii de emisie) în zona locuințelor vor fi peste CMA medie zilnică, dar sub CMA momentană în condițiile atmosferice cele mai defavorabile (calm atmosferic).

b. Dispersii influențate de direcția și viteza vântului (în condiții atmosferice obișnuite ale zonei)

simple terrain inputs:

source type = area
 emission rate (g/(s-m**2)) = 0.410113e-05
 source height (m) = 1.5000
 length of larger side (m) = 30.0000
 length of smaller side (m) = 10.0000
 receptor height (m) = 1.5000
 urban/rural option = rural

the regulatory (default) mixing height option was selected.

the regulatory (default) anemometer height of 10.0 meters was entered.

model estimates direction to max concentration

buoy. flux = 0.000 m**4/s**3; mom. flux = 0.000 m**4/s**2.

*** stability class 4 only ***

*** anemometer height wind speed of 3.00 m/s only ***

*** screen discrete distances ***

*** terrain height of 0. m above stack base used for following distances ***

dist (m)	conc (ug/m**3)	u10m stab	ustk (m/s)	mix (m/s)	ht (m)	plume ht (m)	max dir (deg)
15.	27.79	4	3.0	3.0	960.0	1.50	0.
20.	18.40	4	3.0	3.0	960.0	1.50	15.
25.	13.89	4	3.0	3.0	960.0	1.50	1.
30.	11.69	4	3.0	3.0	960.0	1.50	0.
35.	10.25	4	3.0	3.0	960.0	1.50	0.
40.	9.149	4	3.0	3.0	960.0	1.50	0.
45.	8.218	4	3.0	3.0	960.0	1.50	0.
50.	7.396	4	3.0	3.0	960.0	1.50	0.
55.	6.669	4	3.0	3.0	960.0	1.50	0.
60.	6.023	4	3.0	3.0	960.0	1.50	0.
65.	5.452	4	3.0	3.0	960.0	1.50	0.
70.	4.950	4	3.0	3.0	960.0	1.50	0.
80.	4.116	4	3.0	3.0	960.0	1.50	0.

90. 3.467 4 3.0 3.0 960.0 1.50 0.
 100. 2.955 4 3.0 3.0 960.0 1.50 0.
 *** summary of screen model results ***

calculation procedure	max conc (ug/m**3)	dist to terrain max (m)	terrain ht (m)
simple terrain	27.79	15.	0.

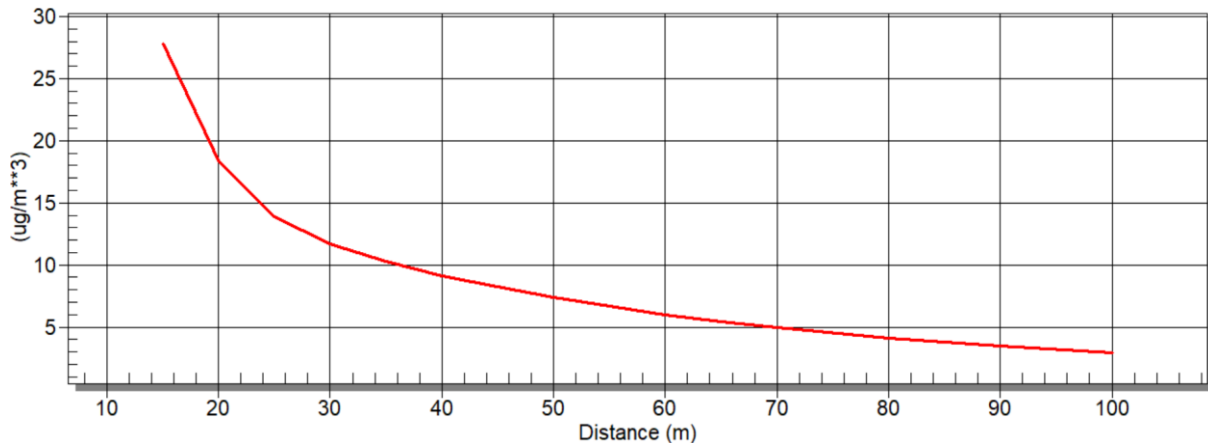

Se observă că valorile imisiilor de amoniac de la nivelul adăposturilor+curte+stocare, la capacitatea maximă de 97 capete ovine (valori medii de emisie), în zona locuințelor vor fi cu mult sub CMA medie zilnică / CMA momentană în condițiile atmosferice obișnuite ale zonei.

Interpretare

Cazul general nu corespunde situației reale - programul ia în calcul toate clasele de stabilitate cu vitezele curenților de aer aferente acestor clase (“worst case” - cele mai nefavorabile condiții”) pentru a determina impactul maxim pe care îl poate avea o anumită sursă de poluare.

Situația cea mai probabilă este cea în care pentru dispersii s-a luat în calcul viteza medie a vântului din zonă în ultimul an.

Estimările au fost efectuate, considerându-se valorile medii a emisiilor de amoniac provenite de la nivelul adăposturilor+curte+stocare, pentru capacitatea totală a fermei de **97 capete ovine**.

În condițiile atmosferice obișnuite ale zonei, nivelurile estimate ale imisiilor de amoniac datorate funcționării fermei la capacitatea maximă de producție, în zona celor mai apropiate locuințe vor fi sub 100 μg/mc (CMA medie zilnică).

În condiții de calm atmosferic, valorile calculate ale imisiilor în zona locuită din imediata vecinătate, vor depăși valoarea CMA dar nu vor depăși 300 μg/mc (CMA momentană).

Platformele de gunoi au ca scop depozitarea temporară a dejecțiilor până când acestea vor fi preluate de o firmă abilitată.

Se recomandă măsuri suplimentare de limitare a emisiilor (acoperirea platformei și depozitarea pe o perioadă scurtă de timp, după care gunoiul de grajd va fi eliminat de pe amplasament). Dacă pe platformă depozitul de gunoi de grajd va fi acoperit sau prin formarea crustei, acest fapt va determina reducerea emisiilor cu aprox. 50 % de la nivelul platformei. Dacă platforma va fi folosită parțial, doar pe o perioadă scurtă de timp, atunci emisiile de amoniac datorate dejecțiilor depozitate temporar ar fi considerabil reduse.

În situația cea mai probabilă (condițiile atmosferice obișnuite ale zonei), **imisiile estimate de amoniac se vor încadra în limitele admise, în zona celor mai apropiate locuințe.**

Verificarea acestor estimări se va efectua prin măsurători conform unui program de monitorizare anual, prin analize efectuate de către un laborator acreditat, pentru principalii poluanți din aer (în special amoniac și pulberi), la limita cu cele mai apropiate locuințe, în special în timpul verii, inclusiv pentru verificarea impactului cumulativ. Depășirea valorilor prevăzute în normele sanitare va conduce la aplicarea de măsuri tehnice, organizatorice și/sau limitarea activității poluatoare.

Pentru reducerea emisiilor se recomandă menținerea curățeniei în incinta obiectivului, cu îndepărtarea deșeurilor, pentru evitarea descompunerii acestora și degajării de gaze nocive sau mirositoare, precum și pentru reducerea riscului de apariție a unor boli infecțioase și se recomandă ca în jurul obiectivului să se înființeze și să se întrețină o perdea de vegetație cu scopul de diminuare a mirosurilor și de ecranare a zgomotului.

Conform estimărilor rezultate prin calculele de dispersie se pot trage concluziile că în condițiile obișnuite de funcționare, activitatea desfășurată nu va genera substanțe periculoase la niveluri care pot determina riscuri semnificative asupra stării de sănătate a populației.

Scenarii cu privire la aportul, expunerea și riscurile de dezvoltare a efectelor asociate expunerii la amoniac din aer datorat fermei

Aportul, expunerea și riscul de apariție a efectelor s-a realizat utilizând modelul de calculare a dozelor și evaluarea riscului de producere a efectelor elaborat de către ATSDR (Agenția pentru Substanțe Toxice și Înregistrarea Bolilor din cadrul Centrului de Control al Bolilor aparținând Departamentului de Sănătate și Servicii Populaționale a Statelor Unite ale Americii).

Interpretarea rezultatelor evaluării

Calea respiratorie este o cale importantă de expunere umană la contaminanți care se găsesc în atmosferă. Doza de expunere (în general exprimată în miligrame per kilogram greutate corporală pe zi - mg/kg/zi) este o estimare a cantității (cât de mult) dintr-o substanță care vine în contact cu o persoană, pe cale respiratorie. Estimarea unei doze de expunere implică stabilirea a cât de mult, cât de des și pe ce durată, o persoană sau o populație poate veni în contact cu o anumită substanță chimică, într-o anumită concentrație (ex. concentrație maximă, concentrație medie) aflată în aer.

Ecuția de calcul a dozei de expunere este:

$$ED = (C \times IR \times EF \times CF) / BW, \text{ unde}$$

ED=doza de expunere
 C=concentrația contaminantului în aer
 IR=rata de aport a contaminantului din aer
 EF=factor de expunere
 CF=factor de biodisponibilitate
 BW=greutate corporală

Definiția parametrilor utilizați în calculul dozei de expunere:

Concentrația substanței. Cea mai mare concentrație de substanță detectată este selectată pentru a evalua potențialul de expunere la amoniac, în scenarii diferite de expunere.

Rata de aport. Rata de aport este cantitatea din aer la care o persoană este expusă pe parcursul unei perioade de timp specificate, pe diferite grupuri populaționale.

Factorul de biodisponibilitate. Cantitatea de substanță care este absorbită în organismul unei persoane este exprimată ca factor de biodisponibilitate. Factorul de biodisponibilitate reprezintă procentul din cantitatea totală de substanță care ajunge de fapt în fluxul sanguin și care este disponibilă să producă un potențial efect advers.

Factor de expunere. Cât de des și pentru cât timp o persoană este expusă unei substanțe prin intermediul aerului, este exprimat ca factor de expunere. Factorul de expunere ia în considerare frecvența, durata și timpul de expunere.

Frecvența de expunere poate fi estimată ca o valoare medie a numărului de zile dintr-un an în care se produce expunerea. Pentru toate scenariile analizate s-au luat în calcul 365 de zile pe an.

Durata expunerii este perioada de timp pe parcursul căreia un grup populațional a fost expus la această substanță din aer.

Timpul de expunere este utilizat pentru a exprima expunerea în termenii unor doze medii zilnice care pot fi comparate cu niște valori maxime admise stabilite în vederea prevenirii efectelor adverse asupra stării de sănătate sau cu rezultatele studiilor toxicologice.

Greutatea corporală. Greutatea corporală este utilizată în ecuația de calcul a dozei de expunere pentru a exprima doze care pot fi comparate în cadrul unei populații. S-au luat în calcul trei categorii de vârstă cu greutăți specifice și anume: sugari, copiii și adulții.

În cazul de față s-au luat în calcul concentrațiile estimate ale imisiilor de amoniac provenit de la nivelul adăposturilor+curte+stocare, în condițiile atmosferice obișnuite ale zonei, pentru valori medii de emisie, la distanțe de la 15 până la 100 m.

Scenariu de calcul al dozei de expunere la NH₃

<i>Distanta</i>	<i>Conc. (µg/m³)</i>		<i>Sugar</i>	<i>Copil</i>	<i>Baieti</i>	<i>Fete</i>	<i>Barbati adulti</i>	<i>Femei adulte</i>
				6 - 8 ani	12-14 ani	12-14 ani		
			10 kg	25 kg	45 kg	40 kg	70kg	60kg
			4.5 m ³ /zi	10 m ³ /zi	15m ³ /zi	12m ³ /zi	15,2m ³ /zi	11,3m ³ /zi

Doza de expunere calculata (mg/kg/zi)								
15	2.78E+01		1.25E-02	1.11E-02	9.26E-03	8.34E-03	6.03E-03	5.23E-03
20	1.84E+01		8.28E-03	7.36E-03	6.13E-03	5.52E-03	4.00E-03	3.47E-03
25	1.39E+01		6.25E-03	5.56E-03	4.63E-03	4.17E-03	3.02E-03	2.62E-03
30	1.17E+01		5.26E-03	4.68E-03	3.90E-03	3.51E-03	2.54E-03	2.20E-03
35	1.03E+01		4.61E-03	4.10E-03	3.42E-03	3.08E-03	2.23E-03	1.93E-03
40	9.15E+00		4.12E-03	3.66E-03	3.05E-03	2.74E-03	1.99E-03	1.72E-03
45	8.22E+00		3.70E-03	3.29E-03	2.74E-03	2.47E-03	1.78E-03	1.55E-03
50	7.39E+00		3.33E-03	2.96E-03	2.46E-03	2.22E-03	1.61E-03	1.39E-03
55	6.67E+00		3.00E-03	2.67E-03	2.22E-03	2.00E-03	1.45E-03	1.26E-03
60	6.02E+00		2.71E-03	2.41E-03	2.01E-03	1.81E-03	1.31E-03	1.13E-03
65	5.45E+00		2.45E-03	2.18E-03	1.82E-03	1.64E-03	1.18E-03	1.03E-03
70	4.95E+00		2.23E-03	1.98E-03	1.65E-03	1.49E-03	1.07E-03	9.32E-04
80	4.12E+00		1.85E-03	1.65E-03	1.37E-03	1.23E-03	8.94E-04	7.75E-04
90	3.47E+00		1.56E-03	1.39E-03	1.16E-03	1.04E-03	7.53E-04	6.53E-04
100	2.96E+00		1.33E-03	1.18E-03	9.85E-04	8.87E-04	6.42E-04	5.57E-04
Aport zilnic (mg/zi)								
15	2.78E+01		1.25E-01	2.78E-01	4.17E-01	3.33E-01	4.22E-01	3.14E-01
20	1.84E+01		8.28E-02	1.84E-01	2.76E-01	2.21E-01	2.80E-01	2.08E-01
25	1.39E+01		6.25E-02	1.39E-01	2.08E-01	1.67E-01	2.11E-01	1.57E-01
30	1.17E+01		5.26E-02	1.17E-01	1.75E-01	1.40E-01	1.78E-01	1.32E-01
35	1.03E+01		4.61E-02	1.03E-01	1.54E-01	1.23E-01	1.56E-01	1.16E-01
40	9.15E+00		4.12E-02	9.15E-02	1.37E-01	1.10E-01	1.39E-01	1.03E-01
45	8.22E+00		3.70E-02	8.22E-02	1.23E-01	9.86E-02	1.25E-01	9.29E-02
50	7.39E+00		3.33E-02	7.39E-02	1.11E-01	8.87E-02	1.12E-01	8.36E-02
55	6.67E+00		3.00E-02	6.67E-02	1.00E-01	8.00E-02	1.01E-01	7.54E-02
60	6.02E+00		2.71E-02	6.02E-02	9.03E-02	7.23E-02	9.15E-02	6.81E-02
65	5.45E+00		2.45E-02	5.45E-02	8.18E-02	6.54E-02	8.29E-02	6.16E-02
70	4.95E+00		2.23E-02	4.95E-02	7.43E-02	5.94E-02	7.52E-02	5.59E-02
80	4.12E+00		1.85E-02	4.12E-02	6.17E-02	4.94E-02	6.26E-02	4.65E-02
90	3.47E+00		1.56E-02	3.47E-02	5.20E-02	4.16E-02	5.27E-02	3.92E-02
100	2.96E+00		1.33E-02	2.96E-02	4.43E-02	3.55E-02	4.49E-02	3.34E-02

Rezultatele obținute privind doza de expunere și aportul zilnic, calculate la concentrațiile amoniacului prognozate arată că în cazul funcționării fermei la capacitatea maximă, în condiții obișnuite ale zonei nu se vor produce efecte asupra stării de sănătate datorită acestora.

MIROSUL

Există anumiți agenți poluatori care nu pot fi măsurați sau monitorizați, ci doar percepuți de către populație sub forma subiectivă, de exemplu mirosurile. Acestea fiind indicatori subiectivi, care în funcție de pragul de percepție al fiecărui individ poate constitui un disconfort major sau discret, reclamat individual sau în colectivitate de către anumite persoane.

În general mirosurile sunt considerate subiectiv, deci reacțiile la stimuli de miros (odorizanți) nu sunt întotdeauna cuantificabile. Pe deasupra, simțul mirosului devine

selectiv, adică mirosim instinctiv anumite mirosuri și ignorăm altele. Mirosul, ca și gustul, poate fi adaptat unor anumiți stimuli după expunere și poate fi atenuat cu timpul. Interpretarea mirosurilor survine după percepție. Analizatorul olfactiv tinde să clasifice mirosurile în funcție de sursă sau în asociere cu o substanță cunoscută.

Tabelul de mai jos prezintă o clasificare empirică a diferitelor mirosuri:

<i>Tipul de miros</i>	<i>Sursa cea mai importantă</i>	<i>Substanța chimică cea mai importantă</i>
<i>Înțepător</i>	Reziduuri de păsări domestice, urina	Amoniac
<i>Pestilențial</i>	Peste sau carne stricata, excremente în descompunere	Amine
<i>Grețos</i>	Reziduuri septice sulfuroase, laturi, piele stricata	Scatoli, indoli, sulfuri, putriscine
<i>Mucegăit</i>	Balegar deshidratat, nămol compostat	Sulfuri
<i>Proaspăt</i>	Balegar compus, balegar amestecat cu fan	Scatoli

Mirosurile înțepătoare sunt asociate cu substanțe amoniacale, ca de exemplu excrementele, care pot să conțină: indoli, scatoli, amine și o mulțime de alte substanțe organice. Mirosurile de putrefacție provin de la substanțe sulfuroase cum ar fi alimente (furaje) pe baza de proteine, care trec prin descompunere septică. Ouăle stricate și excrementele septice dau mirosuri de putrefacție care conțin hidrogen sulfurat, mercaptani și sulfați în combinație cu acizi și amine. Mirosul tipic de descompunere a materiilor organice biodegradabile cum ar fi fecalele sau pestele stricat este pestilential.

Mirosurile care produc senzație de greață sunt mirosuri grele, emanate de carnea stricată, piele (prelucrată), sau lături preparate în locuri închise, la care se pot adăuga mirosurile de mucegai. Mirosurile proaspete, sunt cele asociate cu natura, deșeurile aseptice (furaje, concentrate proteice, etc.) și sunt întâlnite în zonele rurale. În termeni practici, dorința vecinilor de a suprima un miros familiar poate însemna păstrarea unor relații bune cu vecinii, care pot fi la fel de importante ca și mirosurile însele. Oricum soluția cea mai potrivită pentru un obiectiv funcțional este aceea de a proiecta și opera un sistem manual/mecanizat de eliminare a reziduurilor care reduce eliberarea mirosurilor neplăcute.

Gazele rău mirositoare sunt transportate de vânt, totuși concentrația pe care ele o ating într-un punct mai depărtat de obiectiv, depinde de mulți factori climatici. În transportul aerian al mirosurilor un rol important îl au: umiditatea relativă, temperatura, însoțirea, viteza și direcția vântului, turbulența și stabilitatea atmosferică.

Dacă viteza vântului este mică atunci transportul aerian al mirosurilor este împiedicat. În aceste condiții, creșterea umidității relative și a temperaturii, favorizează formarea și transportul mirosurilor pe verticală.

În general, cel mai scăzut nivel al mirosurilor se produce la viteze mari ale vântului. În mod normal, la amiază, viteza vântului este maximă și umiditatea relativă este scăzută. Ca urmare, la amiază apar mai puține probleme legate de miros decât spre seara

când puterea vântului scade și crește umiditatea relativă. O cale importantă de a reduce poluarea cu mirosuri este spălarea incintelor către amiaza.

Obiectivul evaluării impactului generat de mirosuri asupra populației este de a determina sursa mirosului, care sunt efectele adverse asupra comunității locale și de a se propune măsuri care să conducă la diminuarea disconfortului olfactiv. În țara noastră legea care reglementează mirosurile este Legea nr. 123 din 10 iulie 2020 pentru modificarea și completarea Ordonanței de Urgență a Guvernului nr. 195/2005 privind protecția mediului.

Planul de gestionare al disconfortului olfactiv va fi elaborat de către operatorii economici/titularii activităților care pot genera disconfort olfactiv. Este obligatorie îndeplinirea măsurilor cuprinse în programul pentru conformare și măsurile stabilite în planul de gestionare a disconfortului olfactiv la termenele stabilite.

Emisiile și/sau evacuările de la sursele care pot produce disconfort olfactiv trebuie reținute și dirijate către un sistem adecvat de reducere a mirosului.

În situația în care prevenirea emisiilor de substanțe cu puternic impact olfactiv nu este posibilă din punct de vedere tehnic și economic, operatorul economic/titularul activității ia toate măsurile necesare pentru reducerea emisiilor de miros astfel încât disconfortul olfactiv să nu afecteze sănătatea populației și mediul înconjurător și asigură sisteme proprii de monitorizare a disconfortului olfactiv.

Prezența și concentrația mirosurilor în aerul înconjurător se evaluează în conformitate cu standardele în vigoare, respectiv «SR EN 16841-1 Aer înconjurător. Determinarea prezenței mirosurilor în aerul înconjurător prin inspecție în teren Partea 1: Metoda grilei», «SR EN 16841-2 Aer înconjurător. Determinarea prezenței mirosurilor în aerul înconjurător prin inspecție în teren Partea 2: Metoda dărei de miros» și «SR EN 13725 Calitatea aerului. Determinarea concentrației unui miros prin olfactometrie dinamică» sau cu alte standarde internaționale care garantează obținerea de date de o calitate științifică echivalentă.

Expunerea poate conduce chiar și la fenomenul adaptării, senzațiile olfactive atenuându-se cu timpul. Acceptabilitatea este unul din parametrii importanți ai mirosurilor. Ea poate fi influențată substanțial prin comunicarea cu publicul, prin sublinierea semnificației sociale sau individuale a sursei, prin recunoașterea problemei și transmiterea informațiilor specificate în recomandările de mai sus. Totuși, în situația degajării unor gaze și mirosuri de natură să declanșeze plângeri în rândul locuitorilor expuși, percepția negativă poate fi modificată prin informarea adecvată a locuitorilor, prin ansamblul unor măsuri din rândul celor menționate anterior.

Surse de mirosuri. Prin natura activității cât și prin dotările cu care este prevăzut obiectivul, acesta se încadrează în categoria acelor ce generează mirosuri neplăcute prin emisii atmosferice.

Mirosurile sunt generate în principal de:

- emisiile de amoniac din adăposturile de creștere a animalelor;
- emisiile de amoniac de la platformele de dejecții;

- emisii secundare de H₂S care, în adăposturi conforme cu cerințele BAT, sunt ne semnificative fiind sub limita de detecție chiar și în interiorul halelor.

În cadrul fermei sursele generatoare de mirosuri neplăcute sunt:

- mirosul generat din procesul de creștere a ovinelor se datorează emisiilor de amoniac și hidrogen sulfurat, emisii ce se degajă de la nivelul adăposturilor și al platformelor pentru depozitarea dejecțiilor.

- apele uzate tehnologice din cadrul fermei.

Prin respectarea programului de igienizare a adăposturilor, a bazinelor, a platformelor, evacuarea ritmică a deșeurilor, conduce la diminuarea mirosurilor neplăcute.

Amplasamentul fermei este situat într-o zonă deschisă, curenții de aer din zonă favorizează diluția mirosurilor, iar adăposturile sunt dotate cu echipamente adaptate profilului de activitate.

Emisiile de mirosuri provenite din activitățile de creștere a animalelor depind de factori precum activitățile de întreținere și organizare a fermei, sistemul de depozitare a dejecțiilor în perioadele în care nu se pot aplica pe terenurile agricole, a apelor uzate tehnologice precum și sistemul de manipulare și depozitare a acestora.

Pentru reducerea emisiilor gazoase, în special emisii de amoniac și hidrogen sulfurat, emisii ce produc mirosuri în mixtura diferitelor componente, există posibilitatea diminuării acestora, prin nutriția și organizarea nutrițională, cât și prin condițiile climatice ale zonei. Pentru diminuarea mirosurilor se pot utiliza aditivi care, aplicați în zonele generatoare de miros, conduc la schimbarea caracteristicilor și proprietăților sursei generatoare (dejecții, ape uzate), cu reducerea de compuși gazoși, amoniac, hidrogen sulfurat, stabilizarea microorganismelor patogene, reducerea mirosurilor neplăcute.

Se vor avea în vedere și prevederi BREF pentru reducerea emisiilor de mirosuri

Nivelul mirosurilor este asociat cu nivelul concentrațiilor de nutrienți din dejecții.

Un conținut mare de nutrienți în dejecții determină valori ridicate ale mirosului.

Aplicarea unor tehnici nutriționale de reducere a conținutului de azot și fosfor din bălegar conduc și la diminuarea nivelului mirosurilor din adăposturile de creștere și din exteriorul acestora.

Pentru ca mirosul emis să fie cât mai puțin perceput de receptorii din vecinătatea fermei, evacuarea aerului din adăposturi trebuie să se facă pe direcții și la înălțimi, față de cota terenului, care să asigure o bună diluare a aerului evacuat din hale. Ecranele situate pe direcția de evacuare a aerului din halele de creștere contribuie și ele, prin turbulențele pe care le generează, la o mai bună diluare a aerului evacuat.

La amplasarea adăposturilor de creștere pe un teren, la orientarea acestora, respectiv la amplasarea ventilatoarelor cu care se face aerarea, este recomandat să se țină cont de existența receptorilor care ar putea fi deranjați de mirosurile din adăposturile de creștere și, implicit de direcția predominantă a vântului.

Ventilarea forțată a adăposturilor de creștere duce la o diluare a mirosurilor. Debitele prea mari de ventilare pot duce la creșteri semnificative ale concentrațiilor de

pulberi în aerul evacuat și la consumuri sporite de energie pentru ventilație și pentru încălzirea halelor.

În cazul depășirii valorilor limită admise de legislația în vigoare, cât și în cazul unor reclamații se recomandă măsuri suplimentare pentru diminuarea mirosului: utilizarea aditivilor cu pondere în sezonul cald pentru reducerea emisiilor de compuși gazoși – amoniac și hidrogen sulfurat și acoperirea platformei de dejecții (dacă este cazul).

Pentru reducerea mirosurilor se va ține cont de următoarele măsuri:

-evitarea manipulării dejecțiilor în perioade defavorabile dispersiei (inversiuni termice, ceață), când mirosul poate fi transportat pe distanțe mari;

- crearea unei perdele vegetale pe partea cu zonele de locuințe;

- pentru reducerea mirosului pereții utilizați pentru a împrejmuia depozitul de dejecții vor servi ca panouri anti-vânt, cu deschiderea depozitului pe partea ferită de vânt.

- controlul umidității în adăposturi și reducerea concentrației noxelor evacuate cu valori situate în limitele impuse prin reglementările în vigoare.

Activitățile ce presupun emisii de mirosuri se vor desfășura obligatoriu în perioadele în care condițiile atmosferice favorizează dispersia pe verticală a poluanților pentru ca efectul fermei asupra locuințelor și asupra angajaților să fie pe cât posibil minimizat.

A3. Recomandări și măsuri obligatorii pentru minimizarea impactului negativ și maximizarea celui pozitiv

Prevederi legislative

Legislația națională relevantă prezentului proiect în domeniul emisiilor și imisiilor în aer, respectiv a calității aerului este următoarea:

- Legea 104/2011 privind calitatea aerului înconjurător;
- O.M. nr. 462/1993 pentru aprobarea Condițiilor tehnice privind protecția atmosferică și Normelor metodologice privind determinarea emisiilor de poluanți atmosferici produși de surse staționare;
- STAS 12574/1987 privind calitatea aerului în zonele protejate.

Valorile concentrațiilor substanțelor poluante în aerul ambiant trebuie să nu depășească valorile limită, în conformitate cu legislația în vigoare (Legea nr. 104/2011 - privind calitatea aerului înconjurător) și STAS 12.574/87- privind concentrațiile maxime admisibile ale substanțelor poluante din atmosferă "Aer din zonele protejate".

Se va institui un sistem de control și monitorizare a surselor generatoare de emisii poluante în mediu și se vor asigura dotările pentru reducerea impactului asupra mediului și sănătății umane.

Titularul activității/operatorul are obligația plantării și întreținerii perdelelor vegetale pentru reținerea mirosurilor.

Titularul activității/operatorul își va planifica și gestiona activitățile din care rezultă mirosuri dezagreabile, persistente, sesizabile olfactiv, ținând seama de condițiile

atmosferice, evitându-se planificarea acestora în perioadele defavorabile dispersiei pe verticală a poluanților (inversiuni termice, timp înnoirat), pentru prevenirea transportului mirosului la distanțe mari. Se va face instruirea personalului pentru a-și desfășura activitatea astfel încât nivelul mirosului să fie minim.

Titularul/operatorul instalației se va asigura că toate operațiile de pe amplasament să se realizeze în așa fel încât emisiile și mirosurile să nu determine deteriorarea calității aerului, dincolo de limitele amplasamentului evitându-se, de asemenea, impactul prin cumul de emisii.

Managementul mirosurilor

Măsurile generale ce trebuie luate ca dejecțiile și gunoiul de grajd să nu producă miros excesiv sau de durată, și să nu atragă un număr neobișnuit de insecte sau alte specii de animale nedorite sunt următoarele:

- reducerea emisiilor de poluanți atmosferici (în special amoniac) printr-un sistem de hrănire adecvat (conținut de proteine și fosfor);
- tehnologia de creștere îmbunătățită;
- se vor utiliza tehnici de furajare pe faze care permit o rată de conversie optimă;
- menținerea uscată a așternutului de creștere;
- evacuarea dejecțiilor la timp;
- plantarea arborilor și arbuștilor de dimensiuni medii și mari în vederea realizării perdelei verzi la limitele amplasamentului și în incinta acesteia.

O cale importantă de a diminua poluarea cu mirosuri este spălarea incintelor către amiază pentru a utiliza capacitatea de dispersie a mirosurilor datorată vântului și soarelui de la amiază.

Cea mai importantă dimensiune a mirosului este acceptabilitatea. Acesta poate fi cel mai bine promovat printr-o campanie de relații cu publicul, incluzând recunoașterea problemei, demonstrând dorința de a face ceva în acest sens, de a da sugestii pentru soluționarea plângerilor și eforturi de a educa populația cu privire la importanța industriei agro-zootehnice și a implicațiilor eliminării acesteia.

Se va implementa un Plan de gestionare a mirosurilor generate din activitatea fermei în care vor fi prevăzute măsuri pentru prevenirea generării mirosurilor dar și pentru reducerea disconfortului olfactiv.

Pentru prevenirea și reducerea emisiilor de mirosuri este necesară elaborarea, punerea în aplicare și revizuirea periodică a unui plan de gestionare a mirosurilor care include următoarele elemente:

- un protocol care conține acțiunile și calendarele corespunzătoare;
- un protocol pentru monitorizarea mirosurilor (pentru situația în care se înregistrează reclamații din partea receptorilor sensibili);
- un protocol pentru răspunsul la cazurile identificate de neplăceri cauzate de mirosuri;
- un program de prevenire și eliminare a mirosurilor conceput, de exemplu, pentru a identifica sursa (sursele), pentru a monitoriza emisiile de mirosuri, pentru

a caracteriza contribuțiile surselor și pentru a pune în aplicare măsuri de eliminare și/sau reducere;

- o analiză a incidentelor anterioare în materie de mirosuri și a măsurilor de remediere a acestora.

Minimizarea emisiilor de amoniac se va realiza prin aplicarea celor mai bune tehnici pentru sistemul de adăposturi, compoziția hranei și modul de administrare a acesteia, colectarea, transferul, tratarea, stocarea și aplicarea dejecțiilor pe terenuri. Se vor aplica tehnici nutriționale conform BAT, prin care să se reducă nutrienții din dejecții, în vederea scăderii nivelului emisiilor de mirosuri din grajduri.

În situația cea mai probabilă (condițiile atmosferice obișnuite ale zonei), **imisiile estimate de amoniac se vor încadra în limitele admise, în zona celor mai apropiate locuințe.**

Verificarea acestor estimări se va efectua prin măsurători conform unui program de monitorizare, prin analize efectuate de către un laborator acreditat, pentru principalii poluanți din aer (în special amoniac și pulberi), la limita cu cele mai apropiate locuințe, în special în timpul verii. Depășirea valorilor prevăzute în normele sanitare va conduce la aplicarea de măsuri tehnice, organizatorice și/sau limitarea activității poluatoare.

Conform estimărilor rezultate prin calculele de dispersie se pot trage concluziile că în condițiile obișnuite de funcționare, activitatea desfășurată nu va genera substanțe periculoase la niveluri care pot determina riscuri semnificative asupra stării de sănătate a populației.

B. Poluarea solului și a apelor; managementul deșeurilor (deșeuri solide și fecaloid - menajere)

B1. Situația existentă/propusă, posibilul risc asupra sănătății populației

Alimentarea cu apă

Asigurarea sursei de apă se face din rețeaua de apă potabilă proprie.

Evacuarea apelor uzate

Apele uzate provenite de la nivelul fermei vor fi colectate și dirijate în sistemul de canalizare menajeră al comunei.

Gunoiul de grajd rezultat din cele două adăposturi de ovine va fi colectat și stocat pe platforma de dejecții realizată.

Deșeuri

Toate deșeurile vor fi eliminate controlat de pe amplasament în baza contractelor încheiate cu firme specializate.

Deșeurile menajere și asimilabile provenite de la salariații societății, inclusiv cele rezultate din activitatea de întreținere a curățeniei în incintă, se stochează în pubele și saci de plastic, în locuri special amenajate și sunt preluate ritmic, pe bază de contract, de către firme de prestări servicii specializate și autorizate.

Angajații unității vor fi instruiți pe parcursul exploatării pentru a reduce cantitățile de deșeuri generate.

Se vor lua toate măsurile necesare pentru colectarea și depozitarea în condiții corespunzătoare a deșeurilor generate pe amplasamentul studiat.

Deșeurile vor fi colectate selectiv, în vederea valorificării prin agenți economici autorizați și reglementați din punct de vedere al protecției mediului pentru desfășurarea acestor tipuri de activități.

Societatea deține contract de prestări servicii de transport deșeuri menajere cu societatea de salubritate RDE Harghita SRL.

Gunoii de grajd este transportat anual o singură dată, conform contractului de servicii încheiat cu URBANA SA.

Surse de poluare

În zona studiată, nu există ape de suprafață, astfel încât impactul asupra acestora este inexistent.

În perioada de funcționare nu se estimează un impact asupra factorului de mediu sol/subsol, având în vedere funcțiunea propusă.

Deșeurile menajere și asimilabile se păstrează în containere speciale metalice și/sau din material plastic și în saci din material plastic până în momentul preluării pe baza de contract de către firme specializate în acest sens.

Sunt prevăzute căi de acces, platforme de manevră și spații de așteptare a mijloacelor de transport betonate.

Există riscul poluărilor accidentale cu produse petroliere provenite de la utilajele folosite pe amplasament în situația în care acestea nu au o stare tehnică și întreținere corespunzătoare.

Utilajele și mijloacele de transport folosite pe amplasament sunt alimentate cu carburanți în cele mai apropiate stații autorizate. Poate exista riscul poluărilor accidentale în cazul gestionării necorespunzătoare a instalațiilor de colectare și stocare ape uzate și a platformei de stocare dejecții.

Controlul periodic asupra stării tehnice și intervențiile în cazul unor defecțiuni la toate instalațiile pentru colectarea apelor uzate, vor conduce la eliminarea impactului asupra apelor subterane din zona de influență.

B2. Evaluarea de risc asupra sănătății: identificarea pericolelor, evaluarea expunerii, evaluarea relației doză-răspuns, caracterizarea riscului

Asigurarea calității și cantității apei utilizate de colectivități este o condiție a prevenirii îmbolnăvirilor, a menținerii și promovării stării de sănătate a populației.

Spectrul îmbolnăvirilor generate de calitatea necorespunzătoare a apei potabile este deosebit de complex, fiind reprezentat de afecțiuni infecțioase și neinfecțioase.

În consecință, asigurarea unei aprovizionări cu apă care să asigure condițiile de calitate și cantitate a apei constituie un obiectiv esențial al asigurării sănătății populației.

Apele reziduale prin conținutul lor bogat în substanțe chimice și germeni patogeni se caracterizează printr-o importanță sanitară deosebită.

Un prim aspect este cel legat de potențialul epidemiologie al acestora, de diseminarea în mediul înconjurător și în mod deosebit în apă și sol a germenilor patogeni care în mod direct sau indirect pot genera îmbolnăviri în special digestive, dar și cu poarta de intrare cutanată în cazul îmbăierii în ape infestate.

Cel de al doilea aspect este cel toxicologic, determinat de conținutul în substanțe chimice, care pot determina îmbolnăviri în mod direct ca urmare a acțiunii asupra omului sau prin pătrunderea acestora în lanțul trofic ca urmare a poluării solului, culturilor de legume, etc.

Poluarea solului crează premiza trecerii substanțelor chimice în apele de suprafață sau subterane și în culturile vegetale cu efecte complexe și greu de cuantificat asupra sănătății populației.

Consecințele acestei poluări o constituie degradarea avansată a solului ceea ce crează dificultăți în reintegrarea acestuia în circuitul agricol și astfel se reflectă în mod indirect în starea de nutriție a populației.

Măsurile de prevenire și control a poluării solului și apelor subterane au drept consecință eliminarea impactului asupra acestora. În plus, stratul de argilă naturală (cca. 5 m argilă) asigură o barieră geologică pentru contaminarea apei freatiche cu poluanți de la suprafața solului.

Deșeurile agro-zootehnice conțin agenți poluanți, respectiv substanțele toxice și/sau nocive, care se pot acumula în cantități ce depășesc limitele maxim admisibile, atât în sol, cât și în apele de suprafață și subterane.

În compoziția acestor deșeuri intră un bogat conținut organic, precum și un conținut mare de germeni, rezultate din dejecte animale și resturi vegetale folosite în furaje sau ca așternut. Aceasta categorie de deșeuri are importanță sanitaro - epidemiologică fiind reprezentată inclusiv de cadavre de animale, resturi de proveniență animală (piei, oase, etc.). Poluarea solului cu aceste deșeuri solide reprezintă un pericol atât prin cantitatea lor, dar mai ales prin conținutul microbiologic.

Suportul nutritiv organic existent în sol conferă florei microbiene inclusive celei patogene condiții de supraviețuire. Insectele și rozătoarele joacă un rol important epidemiologie în transmiterea bolilor infecto-contagioase.

Un potențial risc poate apărea și în cazul unor ploi torențiale/ căderi mari de zăpadă, prin spălarea depozitelor de deșeuri, prost gestionate și neevacuate la timp, a evacuării apelor meteorice.

Din activitățile propuse desfășurate nu vor rezulta emisii directe pe sol. Totuși, în mod indirect, pot exista unele surse de poluare potențială a solului, care constau din:

- poluarea accidentală datorată scurgerilor de carburanți sau lubrefianți de la mijloacele de transport – cantitativ, aceste scurgeri vor fi nesemnificative și vor avea caracter exclusiv accidental; din punct de vedere spațial, ele se pot produce în zonele platformelor betonate (parcare, căi de acces), astfel încât posibilitatea contaminării solului este exclusă;

- poluarea accidentală datorată scurgerilor accidentale de ape uzate prin neetanșeitățile structurilor subterane, fisurarea conductelor de canalizare menajeră, depozitarea necorespunzătoare a deșeurilor, dejecțiilor, de practici agricole greșite – impactul în aceste situații este de scurtă durată.

Prin depozitarea corespunzătoare în depozit acoperit, se elimină posibilitatea poluării solului și subsolului cu diverse substanțe conținute de acestea (azot amoniacal, fosfor, potasiu, substanțe organice, microelemente – cupru, zinc, mangan, fier, etc.).

Conform Codului de bune practici agricole, în utilizarea gunoiului de grajd ca îngrășământ, momentul de aplicare pe terenul agricol este deosebit de important. Perioadele când se aplică îngrășăminte organice trebuie stabilite în funcție de diferite condiții:

- cât mai devreme posibil, în cadrul perioadei de creștere a culturilor, pentru a maximiza preluarea nutrienților de culturi și a minimiza riscul poluării;
- este interzisă aplicarea îngrășămintelor organice pe terenurile agricole în perioadele de definite ca „perioade de interdicție”;
- în anumite areale, în special pe soluri cu substrat subțire calcaros, există pericol iminent de poluare a apelor subterane. În funcție de specificul local, întotdeauna acest pericol trebuie luat în considerare când se aplică îngrășăminte organice în astfel de areale cu risc ridicat;
- condițiile meteorologice, starea solului și a resurselor de apă care fac ineficientă sau riscantă aplicarea îngrășămintelor organice pe teren; trebuie luate măsurile necesare pentru evitarea poluării apelor.

Manipularea dejecțiilor și a gunoiului de grajd în incinta fermei în scopul stocării temporare sau livrării către terți, poate crea riscuri privind siguranța personalului dar și protecția factorilor de mediu. Manipularea se face manual și/sau cu încărcătoare sau alte tipuri de utilaje. Manipularea necorespunzătoare, cu personal neinstruit sau utilaje neîntreținute, poate conduce atât la riscuri privind sănătatea umană cât și la riscuri de poluare a solului. Pentru evitarea producerii de accidente cu consecințe negative, trebuie respectate atât cerințele privind securitatea muncii la manipularea dejecțiilor și a gunoiului de grajd dar și măsurile corespunzătoare ca dejecțiile și gunoiul de grajd să nu ajungă în alte locuri decât platforma de dejecții, pentru a se evita astfel poluarea solului.

Prin manipularea neglijentă și stocarea necorespunzătoare, pot apărea situații de scurgeri/împrăștiere a dejecțiilor de pe platforma de gunoi.

Prin vidanșarea periodică a bazinului de colectare ape uzate menajere riscul poluării solului este redus.

Un management riguros privind gestionarea deșeurilor pe amplasamentul obiectivului, va reduce semnificativ riscul producerii unor poluări accidentale ale solului din incinta fermei.

În cazul în care nu se realizează o analiză a dejecțiilor înainte de a fi folosite ca îngrășământ și nu se întocmește un studiu pedologic și agrochimic pe terenul care urmează a fi fertilizat pot apare efecte dăunătoare asupra solului, cum ar fi:

- Aplicarea unor cantități mari de dejecții, are ca rezultat creșterea excesivă a conținutului de săruri solubile în sol ce pot împiedica creșterea plantelor sau pot leviga în apele freatiche;
- Dezechilibrele elementelor nutritive în sol duc la dezechilibre metabolice la animalele care consumă furaje cultivate pe asemenea soluri. Furajele cu un conținut ridicat de nitrați pot fi dăunătoare animalelor;
- Excesul de azot din sol afectează și omul prin consumarea în stare proaspătă a unor legume cu o capacitate mare de acumulare a nitriților (morcov, ceapă, sfeclă, salată, țelină, etc.), precum și a unor legume preparate (cartofi, spanac, etc.). În această situație în organism are loc formarea nitrozaminelor (substanța cu mare potențial mutagen și cancerigen) ca rezultat al unei reacții între aminele secundare și acidul azotos;
- Excesul de sodiu și potasiu din sol, ca rezultat al aplicării în exces a dejecțiilor, contribuie la mărirea conținutului de săruri solubile, la degradarea structurii solului și reducerea producției vegetale;
- Acumularea unor metale grele (zinc, cupru, etc.) în sol.

În cazul aplicării dejecțiilor în stare proaspătă, direct pe sol, se poate produce și o *poluare biologică* a solului. Aceasta este caracterizată prin diseminarea pe sol odată cu diversele reziduuri a germenilor patogeni.

Supraviețuirea pe sol a acestora este variabilă și depinde atât de specia microbiană cât și de calitățile solului și condițiile meteo – climatice.

Indicatorii poluării biologice a solului sunt reprezentați de o serie de germeni a căror prezență și mai ales număr arată gradul de poluare.

Numărul total de germeni din sol sau mai ales numărul germenilor impurificatori, constituie un indicator global a cărui valoare în cazul solului este mult mai redusă decât în cazul apei.

În starea lor proaspătă, dejecțiile animaliere prezintă un risc atât pentru muncitorii agricultori, cât și pentru culturile care se vor dezvolta pe terenurile tratate cu aceste reziduuri.

Azotul și fosforul conținut în dejecțiile împrăștiate pe câmp în cadrul acțiunii de fertilizare sunt componente fertilizante.

Caracterizare riscului – prezentare generală

În general, emisiile de poluanți din activitățile desfășurate într-o fermă de creștere a animalelor sunt în majoritate difuze și foarte greu de măsurat.

Apele uzate descărcate direct în apele de suprafață pot proveni din surse diverse precum sistemele de colectare a dejecțiilor și apelor uzate. Emisiile din aceste surse conțin N și P, dar poate apărea și o creștere a nivelului de CBO.

Oricum ar fi, dintre toate sursele, împrăștierea dejecțiilor pe terenurile agricole este activitatea responsabilă pentru poluarea cu numeroși compuși a solului, apelor subterane și de suprafață. Deși tehnicile de tratare a dejecțiilor sunt disponibile, aplicarea dejecțiilor direct pe teren este încă cea mai utilizată tehnică. Dejecțiile pot fi un bun

fertilizator, dar acolo unde este aplicat în exces față de capacitatea solului și de necesarul recoltelor devine o sursă majoră de poluare.

S-a acordat o mare atenție emisiilor de azot și fosfor, dar celelalte elemente cum ar fi potasiul, nitriții, NH_4^+ , microorganisme, metale (grele), antibiotice și alte produse farmaceutice pot ajunge în dejecții și emisiile lor pot cauza efecte de lungă durată.

Contaminarea apelor cu nitrați, fosfați, agenți patogeni (în special Salmonella) sau metale grele poate fi motiv de îngrijorare. Aplicarea în exces pe teren este asociată cu acumularea de cupru în sol, dar legislația UE a redus semnificativ nivelul de cupru permis în hrană păsărilor, ceea ce reduce potențialul de contaminare dacă dejecțiile sunt corect aplicate. Deși îmbunătățirea tehnicilor poate duce la eliminarea surselor potențiale de poluare, densitatea fermelor de păsări duce la îngrijorare cu privire la disponibilitatea terenului de a primi dejecțiile.

Poluarea în agricultură și în special poluarea cu azot, a fost identificată în timpul cercetărilor că un risc pentru calitatea solurilor și apelor. Riscurile se referă la un nivel ridicat de nitrați în apă de băut, eutrofierea apelor de suprafață (în asociere cu fosforul) precum și acidifierea solurilor și a apelor.

Obiectivul Directivei UE 91/676/EEC este de a reduce aceste riscuri prin reducerea și limitarea aplicării de azot pe hectarul de teren arabil. Statele membre sunt obligate să identifice zonele vulnerabile la poluarea cu compuși de azot prin infiltrarea în ape și să ia măsuri speciale de protecție. În aceste zone împrăștierea pe teren este restricționată la un nivel maxim de 170 kgN/ha/an.

Azotul

Pentru azot, există diferite căi de emisie după împrăștierea gunoiului de grajd. În funcție de condițiile meteorologice și de sol, acesta poate fi de 20–100% din azotul amoniacal dacă dejecțiile sunt împrăștiate la suprafață. Rata emisiilor de amoniac tinde să fie relativ ridicată în primele câteva ore după aplicare și scade rapid în ziua aplicării. Este important de reținut că eliberarea de amoniac nu este doar o emisie nedorită în aer, ci provoacă și o reducere a calității fertilizării gunoiului de grajd aplicat.

Fosforul

Fosforul (P) este un element esențial în agricultură și joacă un rol important pentru toate formele de viață. În sistem natural (nu la ferme) P este reciclat în sol prin gunoi și reziduuri naturale și vegetale și acolo rămâne. Într-un asemenea ecosistem, P este eliminat prin recolte sau produse animale și suplimentar se aduce P pentru a susține productivitatea.

Fosforul este reținut în mod ferm în sol, dar aplicarea excesivă a gunoiului de grajd poate duce la îmbogățirea inutilă a solului, care la concentrații ridicate în solul vegetal poate duce la levigarea fosforului către apele subterane și de suprafață. De asemenea, fosforul poate fi pierdut prin eroziunea solului și din scurgerea din gunoiul de grajd proaspăt aplicat.

Că sursă de fosfor, aplicarea dejecțiilor se estimează că aduce un aport de 50% din cantitatea de P din apele de suprafață și sol.

Nitrații și nitriții

Nitrații sunt compuși anorganici care se caracterizează printr-o solubilitate crescută în apă. Sursele majore de nitrați în apă potabilă sunt reprezentate de fertilizanți, canalizare și ingrasamentul animal. Majoritatea compusilor care conțin azot, în apă, tind să fie convertiți la nitrați. Nitrații se găsesc, de asemenea, în mod natural în mediu, în depozitele minerale, sol, apă de mare, sistemele de apă dulce și în atmosfera. Nitrații și nitritii sunt utilizați în mod obișnuit ca și conservați și intensificatori de culoare pentru carnea procesată, cu toate că cantitatea adăugată acestor produse a fost substanțial redusă de la nivelele utilizate anterior.

Alimentele reprezintă sursă majoră e expunere la nitrați. Aportul de nitrați adus de o dietă tipică este în medie de 75 până la 100 mg/zi. Legumele, în special spanacul, țelină, sfeclă, salată și radacinoasele sunt responsabile de cea mai mare cantitate de din aportul de nitrați adus de dietă. Ingestia a 250 mg de nitrați/zi a fost raportată la cei a căror dietă constă în principal din alimente de origine vegetală. Organismul produce, de asemenea, aproximativ 62 mg de nitrați /zi care se adaugă la ceea ce este ingerat. Infecția și boala pot determina organismul să producă nivele mai crescute de nitrați.

Fântânile de mică adâncime sunt cele mai susceptibile a fi contaminate cu nitrați. Fântânile situate în apropierea surselor de fertilizanți sau de îngrășăminte animale, cum sunt fermele de exemplu, au un risc mai mare de a fi contaminate cu nitrați. Alte surse de contaminare sunt sistemele de canalizare defecte și șantierul de construcții care utilizează explozivi.

Absorbția

Nitrații reprezintă un pericol pentru sănătate datorită conversiei lor la nitriți. Odată ingerati, conversia nitratilor la nitriți are loc în salivă la grupurile populaționale de toate vârstele și la nivelul tractului gastrointestinal în cazul sugarilor. Sugarii convertesc aproximativ dublu, 10% din cantitatea de nitrați ingerată la nitriți, comparativ cu o conversie în procent de 5% la copiii mai mari și la adulți.

Efecte pe termen scurt (acute)

Nitritii modifică formă normală a hemoglobinei care transporta oxigenul la țesuturi, transformând-o în methemoglobina, care nu mai poate transporta oxigenul la țesuturi. Concentrațiile suficient de mari de nitrați din apă potabilă pot determina methemoglobinemie la sugar, se mai numește "boală albastră a sugarului". În cazurile severe, netratate pot apare leziuni cerebrale și chiar deces prin sufocare datorită lipsei de oxigen. Simptomele precoce ale methemoglobinemiei includ iritabilitate, lipsa energiei, cefalee, amețeli, vărsături, diaree, dispnee și o coloratie albastru-gri sau violet deschis în zonele din jurul ochilor, gurii, buzelor, mâinilor și picioarelor. Sugarii până la 6 luni reprezintă grupul populational cu susceptibilitatea cea mai mare. Nu numai că transformă un procent mai mare de nitrați în nitriți, dar hemoglobina lor este mai ușor de convertit la methemoglobina și au o cantitate mai redusă de enzima care transformă methemoglobina înapoi în formă care poate transporta oxigenul.

Nu s-au raportat cazuri de methemoglobinemie când apă conținea mai puțin de 10 ppm de nitrați. Majoritatea cazurilor implică expunere la nivele în apă potabilă depășind

50 ppm. Adulții sănătoși nu dezvoltă methemoglobinemie la nivelele ale nitraților în apă potabilă care plasează sugarii la risc. Femeile însărcinate sunt mai susceptibile la efectele nitraților datorită creșterii în mod natural a nivelelor de methemoglobina pe parcursul ultimelor săptămâni de sarcina, începând cu săptămâna 30. De asemenea, un risc crescut prezintă acei indivizi cu afecțiuni rare, care se transmit genetic, care au nivele mai mari decât cele normale de methemoglobina în sânge. Indivizii cu afecțiuni digestive determinate de reducerea acidității, au de asemenea un risc crescut. Fierberea apei care are nivele crescute de nitrați, trebuie evitată deoarece fierberea nu face decât să crească concentrația de nitrați pe măsură ce apă se evaporă.

Efecte pe termen lung (cronice)

Singurul efect non-cancerigen cunoscut determinat de nitrați este methemoglobinemia. Nici un alt efect non-cancerigen ca urmare a expunerii cronice nu a fost demonstrat.

Efecte carcinogene

După ce nitrații sunt convertiți în nitriți în organism, nitrații pot reacționa cu anumite substanțe care conțin amine care se găsesc în alimente și formează nitrozamine care sunt cunoscute ca substanțe potențial cancerigene. Formarea nitrozaminelor este inhibată de antioxidanți care pot fi prezenți în alimente precum vitamina C și vitamina E. Studiile efectuate pe rozătoare cărora li s-a administrat cantități mari de nitriți împreună cu substanțe care conțineau amine, au pus în evidență cancere pulmonare, hepatice și esofagiene. Totuși, nu s-au pus în evidență cancere nici la animalele la care s-au administrat nitrați și amine, nici la cele la care s-au administrat nitriți fără amine.

Câteva studii epidemiologice pe populații umane, au evidențiat o corelație între cancerul gastric și nivelele de nitrați din apă potabilă. Oricum, multe studii similare nu au găsit nici o asociere între nitrații din apă potabilă și cancer.

Un studiu recent desfășurat în SUA a evidențiat o asociere între expunerea la nitrați din apă potabilă și limfomul non-Hodgkin (NHL). Oricum, același studiu a pus în evidență faptul că o creștere a aportului de nitrați aduși de dietă reduc riscul de NHL. Deși s-a ținut cont de expunerea ocupațională la pesticide în acest studiu, nu s-a măsurat expunerea la pesticide prin apă potabilă, iar expunerea la pesticide a fost asociată cu un risc crescut de NHL.

Nu există dovezi valide că nitrații și nitritii pot cauza cancer în absența substanțelor care conțin amine, substanțe necesare pentru formarea nitrozaminelor în organism. Din acest motiv, nitrații și nitritii sunt incluși în Grupul D, cu dovezi inadecvate că ar determina cancer, conform vechii scheme de clasificare utilizată de Agenția de Protecție a Statelor Unite (U.S. EPA). Conform noilor criterii de referință ale EPA ar fi mai potrivită includerea nitraților și nitritilor în categoria "informații inadecvate pentru evaluarea potențialului carcinogen".

Efecte reproductive și efecte asupra dezvoltării

Studiile epidemiologice pe femei însărcinate având nivele crescute de nitrați în apă potabilă nu au pus în evidență efecte negative asupra nou-nacutilor, cu excepția unui studiu care a pus în evidență o asociere între nivelurile de nitrați și o creștere a defectelor de tub neural.

Majoritatea studiilor pe animale nu au evidențiat efecte reproductive sau efecte asupra dezvoltării că urmare a expunerii materne. Într-unul din studii s-au evidențiat efecte comportamentale la nou-născuți la nivele de expunere la nitrați puțin peste aportul tipic pentru o femeie însărcinată.

B3. Recomandări și măsuri obligatorii pentru minimizarea impactului negativ și maximizarea celui pozitiv

Lucrările și măsurile pentru protecția apelor, solului și subsolului propuse pentru eliminarea riscurilor de poluare sunt:

- desfășurarea activității pe suprafețe betonate;
- verificarea periodică a instalațiilor și construcțiilor din incinta fermei;
- utilizarea materialelor de absorbție în cazul scăpărilor accidentale de produse petroliere sau substanțe chimice. Aceste materiale vor fi colectate în containere și ulterior ridicate de către firme autorizate în vederea incinerării;
- toate tipurile de deșeuri, sunt preluate periodic sau la cerere de firme specializate în vederea eliminării sau valorificării;
- fertilizarea terenurilor agricole se realizează numai după trecerea perioadei de stocare necesară pentru stabilizare/fermentare fiind interzisă administrarea gunoiului de grajd stabilizat pe timp de ploaie, ninsoare, soare puternic, pe terenurile cu exces de apă sau acoperite cu zăpadă.

Măsurile specifice de reducere a impactului asupra factorului de mediu sol/subsol, în perioada de funcționare, sunt prezentate în continuare:

- spălarea mijloacelor de transport specializate va fi în sarcina transportatorilor și se va face exclusiv de către aceștia în afara amplasamentului;
- utilajele și mijloacele de transport vor folosi doar căile de acces stabilite conform proiectului, evitând suprafețele nepavate;
- utilajele și mijloacele de transport vor fi verificate periodic în vederea evitării posibilității de apariție a scurgerilor accidentale ca urmare a unor defecțiuni ale acestora cât și pentru minimizarea emisiilor în atmosferă;
- operațiile de schimbare a uleiului pentru mijloacele de transport vor fi în sarcina transportatorilor și se vor face exclusiv de către aceștia în afara amplasamentului, de către personal calificat, prin recuperarea integrală a uleiului uzat, care va fi predat operatorilor economici autorizați să desfășoare activități de colectare, valorificare și/sau de eliminare a uleiurilor uzate, în conformitate cu Directiva 75/439/CEE privind eliminarea uleiurilor reziduale, modificată și completată prin Directiva 87/101/CEE, care a fost transpusă în legislația națională prin H.G. 235/2007 (privind gestionarea uleiurilor uzate).

Se interzice desfășurarea pe amplasament a altor activități decât cele specifice obiectivului.

Dejecțiile rezultate în cadrul adăposturilor de creștere să nu fie amplasate pe terenuri situate în apropierea cursurilor de apă sau cu apă freatică la mică adâncime.

Depozitarea controlată și evacuarea deșeurilor solide trebuie făcută la timp evitându-se împrăștierea lor pe sol.

Platformele de dejecții trebuie să aibă o capacitate suficientă de stocare în raport cu numărul animalelor din fermă și să aibă drumuri de acces.

Evacuarea dejecțiilor din adăposturi, în mijloacele de transport, trebuie să fie etanșă, astfel încât să nu se piardă conținutul în timpul transportului.

Pentru a diminua pe cât posibil impactul disconfortului produs de miros asupra populației rezidente în zonă se recomandă ca platforma unde se depozitează gunoiul din adăposturi să fie acoperită. Dacă va fi necesar, se va face tratarea dejecțiilor solide cu aditivi (pentru reducerea mirosurilor neplăcute), agenți de mascare și neutralizare, pentru îndepărtarea insectelor.

Întreținerea, spălarea și curățarea bazinelor de stocare ape uzate și ape uzate menajere se va face cu frecvența și tehnologia indicată de legislația în vigoare.

Mijloacele de transport se vor dezinfecța după folosirea la transportul dejecțiilor.

Deșeurile menajere vor fi colectate în pubele și vor fi evacuate de către o firmă de specialitate de salubritate pe baza contractului ce va fi încheiat.

Deseurile reciclabile vor fi colectate selectiv, în vederea valorificării prin agenți economici autorizați și reglementați din punct de vedere al protecției mediului pentru desfășurarea acestor tipuri de activități.

În perioada de funcționare, nu se vor produce deșeuri periculoase și nu se vor folosi substanțe și preparate chimice periculoase.

Pentru a evita poluările accidentale se vor lua următoarele măsuri:

- controlul strict al personalului muncitor privind disciplina în șantier: instructajul periodic, echipamentul de protecție, etc.;
- verificarea înainte de intrarea în lucru a utilajelor, mijloacelor de transport;
- realizarea de împrejmuiri, semnalizări și alte avertizări pentru a delimita zonele de lucru;
- controlul și restricționarea accesului persoanelor în șantier;
- întocmirea unui plan de intervenții în caz de situații neprevăzute sau a unor fenomene meteorologice extreme (precipitații abundente, furtuni); planul va prevedea în special măsurile de alertare, informare, soluții pentru minimizarea efectelor.

Prevederi ale BREF/BAT pentru reducerea emisiilor pe sol, în subsol și în apa subterană:

- aplicarea unor tehnici nutriționale care să minimizeze cantitatea de fosfor și de azot din dejecții;
- existența pardoselilor impermeabile în adăposturi;
- depozitarea dejecțiilor solide în așa fel încât să se prevină umectarea acestora;
- existența unor bazine de colectare a exfiltrațiilor din dejecțiile solide depozitate și tratarea părții lichide colectate;

- planificarea operațiilor de verificare și întreținere/reparare a instalațiilor din fermă.

Sunt prevăzute măsuri mai severe de urmărire a calității solului în zonele în care există o densitate mare de ferme și în care s-a constatat o presiune a activităților de creșterea animalelor asupra calității factorilor de mediu. În aceste zone există obligativitatea ca fermierii să conducă un registru în care să fie consemnate cantitățile de azot și fosfor evacuate din ferme. Informațiile pot fi utilizate pentru optimizarea cantităților de minerale din hrana animalelor, în corelație cu cantitățile de minerale din dejecții care ajung pe terenurile agricole.

În unele ferme se estimează cantitățile de nutrienți din sol, iar dejecțiile se aplică în funcție de cerințele solului și a culturilor practicate. Precizia acestei metode depinde de modul în care este evaluat conținutul de nutrienți din sol și din dejecții, precum și de experiența celui care stabilește modul în care se fertilizează terenurile.

Aplicarea fertilizanților se va face cu respectarea legislației și a celor mai bune practici din domeniu.

Ariile de aplicare a fertilizanților nu trebuie să aibă înclinări mai mari de 15 grade, iar aplicarea să nu se apropie mai mult de 50 m de zonele de pietriș sau stâncă și 300 m de orice curs de apă. Fertilizanții naturali nu se aplică în vecinătatea surselor de apă subterană. Aplicarea acestora pe soluri înghețate sau îmbibate cu apă trebuie evitată.

Rata de aplicare a fertilizanților nu trebuie să depășească nevoile culturilor din aria de aplicare. Pentru obținerea de rezultate optime în creșterea culturilor și pentru evitarea contaminării pânzei freactice, trebuie să se țină cont de factori ca: nivelul de nutrienți din sol, cantitatea de fertilizant aplicată, tipul de sol. Se recomandă testarea de rutină a solului și fertilizanților pentru a nu se depăși nevoile culturilor respective.

Aplicarea fertilizanților lichizi se poate face în două moduri: folosirea unui sistem de irigații cu aspersoare sau folosirea unor instalații de împrăștiere a fertilizantului. Indiferent de metoda folosită, calibrarea sistemelor și instalațiilor și evidența cantității de fertilizant aplicată trebuie respectate cu rigurozitate.

Beneficiarii de material fertilizant, vor fi atenționați să acționeze în conformitate cu cerințele de protejare a mediului acvatic împotriva poluării cu nitrați proveniți din surse agricole. Aceștia vor fi obligați să întreprindă demersurile legale necesare pentru efectuarea acestor lucrări, inclusiv aprobarea planului de fertilizare de către autoritățile agricole și de gospodărire a apelor.

În situații normale de funcționare, nu se întrevăd riscuri de contaminare a solului și apelor subterane, în condițiile:

- peletizării dejecțiilor, ca material uscat,
- etanșezării corespunzătoare a depozitului de dejecții;
- folosirea dejecțiilor ca îngrășământ natural cu respectarea BAT;
- analizarea dejecțiilor înainte de a fi folosite ca îngrășământ pentru a vedea pentru ce tipuri de culturi și terenuri se pretează;

- efectuarea unui studiu pedologic pe terenurile unde urmează a fi aplicate îngrășăminte naturale.

Urmărirea corectitudinii operațiilor și folosirea unor echipamente și mijloace corespunzătoare din punct de vedere tehnic pot preveni scurgerile de dejecții în momentul evacuării din hale și la manipularea acestora în scopul încărcării în mijloacele auto speciale și apoi în transport. De asemenea, este important momentul evacuării dejecțiilor fiind strict interzisă evacuarea acestora în perioade cu precipitații.

La folosirea mijloacelor de transport și utilitare se impune ca acestea să se afle într-o stare tehnică bună, conform normelor RAR, astfel încât să se evite scurgerile de carburanți, uleiuri sau a altor lichide de motor, direct pe sol, sau în zona în care ar putea fi spălate de apele pluviale. De asemenea mijloacele trebuie să fie special destinate și să fie încărcate în mod corespunzător pentru a preveni împrăștierea dejecțiilor pe timpul transportului.

Drept urmare, eventualele emisii în sol în incinta fermei, se pot produce ca o consecință a unor practici neconforme la evaluarea și transportul dejecțiilor. Emisiile semnificative în sol pot apărea la fertilizarea terenurilor agricole în cazul în care nu sunt respectate condițiile de bună practică în agricultură.

Nu sunt necesare măsuri suplimentare de protecție a ecosistemelor terestre și acvatice, din studiile anterioare nu reiese că în zonă ar fi identificate areale sensibile (biodiversitate, arii protejate) și nici monumente naturale și istorice care să fie afectate.

Prin respectarea tuturor măsurilor de organizare, funcționare a obiectivului, precum și a prevederilor din domeniul protecției mediului, protecției și securității muncii, poluările accidentale cu impact semnificativ asupra apelor și solului pot fi prevenite și vor fi evitate.

C. Poluarea sonoră

C1. Situația existentă/propusă, posibilul risc asupra sănătății populației

Nivelul de zgomot la limita incintei unității se va încadra în limitele prevăzute de SR 10009/2017, respectiv 65 dB.

În perioada de funcționare, în unitatea studiată, nivelul de zgomot va respecta valoarea conform Ordinului 508/2002 al M.M.S.S.F. și Ordinului 933/2002 al M.S..

Nivelul de zgomot la limita incintei se va încadra în valoarea admisă conform normelor în vigoare (SR 2017), respectiv nivelul zgomotului este diminuat prin pereții și învelitoarea din panouri sandwich termoizolante.

Sursele potențiale de zgomot și vibrații sunt reprezentate de următoarele activități:

- transportul animalelor, prin zgomotul generat de mijloacele de transport utilizate;
- transportul furajelor, paielor, materialelor necesare;
- activitățile de curățare a adăposturilor și transportul dejecțiilor solide și a gunoii de grajd la platforma de dejecții din incinta fermei și livrarea către terți;
- din activitatea umană din fermă.

Toate aceste activități potențial generatoare de zgomot și vibrații se desfășoară într-o perioadă limitată și determinată de timp. Nivelul de zgomot și vibrații generat de activitățile desfășurate pe amplasament se încadrează în SR 10009/2017, neconstituind o sursă de poluare fonică care să creeze disconfort vecinătăților.

Unele dintre aceste surse sunt prezente 24 de ore pe zi, în timp ce altele coincid cu activități intermitente, cum ar fi livrarea animalelor sau aprovizionarea cu furaje.

Zgomotul produs de un autovehicul în mers este de 60-70 dB(A), nivel ce se încadrează în limitele maxime admise de SR nr. 10009/ 2017, astfel la limita incintei nivelul de zgomot nu depășește 65 dB(A).

Zgomotul generat de către utilajele tehnologice, este ocazional, scoaterea și aducerea utilajelor în cadrul obiectivului se desfășoară numai în cursul zilei, astfel la limita incintei nivelul de zgomot nu depășește 65 dB(A) conform SR 10009/ 2017.

Se respectă recomandările BAT (privind transportul și descărcarea hranei, folosirea utilajelor de spălat sub presiune, manipularea dejectiilor, funcționarea celorlalte utilaje) pentru reducerea zgomotului specific și menținerea acestuia în limitele acceptate.

Vibrațiile - vehiculele terestre și echipamentele industriale expun organismul la vibrații mecanice care pot afecta confortul sau capacitatea de muncă și în anumite condiții, securitatea și sănătatea sa.

Nivelul de zgomot generat de sursele prezentate nu este semnificativ, datorită măsurilor de control întreprinse pe amplasament și valorii reduse a zgomotului de fond.

C2. Evaluarea de risc asupra sănătății: identificarea pericolelor, evaluarea expunerii, evaluarea relației doză-răspuns, caracterizarea riscului

Efecte produse de zgomot asupra organismului

Zgomotul, cu efectele sale stimulatorii, indiferente sau inhibitorii, reprezintă o componentă naturală a mediului înconjurător, care poate afecta sănătatea și capacitatea de muncă.

Efectele produse de zgomot asupra organismului uman pot fi clasificate în două mari categorii, în funcție de nivelul zgomotului:

- efecte produse de nivele mari de zgomot, care se adresează în general persoanelor expuse profesional;
- efecte ale nivelelor reduse de zgomot, care pot fi evidențiate la populație.

În categoria efectelor provocate de nivelele reduse de zgomot intră:

- reducerea inteligibilității vorbirii, evidențiată pentru expuneri la 20-45 dB(A);
- afectarea somnului, înregistrată la nivele de zgomot ce depășesc 35 dB(A);
- alterarea sistemului neurovegetativ, tulburări circulatorii sau endocrine, puse în evidență în special ca urmare a expunerii la zgomote intermitente repetate sau persistente.

Efectul zgomotului asupra organismului uman depinde de condiția fizică, psihică precum și de activitatea care trebuie prestată (necesitatea unei concentrări mentale,

perioada de regenerare, etc.). Acestea determina modul de a reacționa la zgomot. De asemenea, modul în care este perceput un anumit sunet mai depinde de acceptarea socio-culturală a unui anumit sunet, cu un anumit nivel, aceasta acceptare nefiind corelată cu intensitatea sunetului.

Zgomotul perturbă activitatea neuropsihică obișnuită, manifestările cele mai frecvente fiind iritabilitatea crescută, modificarea reacțiilor psihoemoționale, a atenției, a stării de vigilență (de detectare și răspuns adecvat la schimbări specifice, întâmplătoare), dificultatea realizării somnului reparator, etc.

Sensibilitatea individuală variază în limite extrem de largi, de la o persoană la alta. La persoanele afectate de zgomot fenomenul de surditate nu se instalează brusc. Într-o primă etapă se micșorează sau se suprimă percepția tonurilor înalte, de frecvență apropiată de 4.000 Hz. Fenomenul se extinde progresiv la frecvențele mai joase.

Se apreciază ca nivelurile de zgomot nu sunt ridicate în exterior, deoarece instalațiile respective sunt amplasate în spații închise.

Estimarea nivelului de zgomot

Estimarea nivelelor de zgomot relaționate activităților de pe amplasamentul obiectivului s-a efectuat în condițiile propagării zgomotului prin aerul liber, fără să se ia în calcul potențiala interpunere a unor obstacole solide, care ar putea modifica nivelul de zgomot în sensul diminuării sau amplificării, prin proprietățile de absorbție sau reflectare ale materialului din care este alcătuit.

Zgomotul produs de un camion: 90dB(A)

Formula folosită pentru calcule de adunare dB (în cazul în care vor fi deodată în curte mai multe camioane cu motoarele pornite):

$$L_{\Sigma} = 10 \cdot \log_{10} \left(10^{\frac{L_1}{10}} + 10^{\frac{L_2}{10}} + \dots + 10^{\frac{L_n}{10}} \right) \text{ dB}$$

Unde:

- L_{Σ} = nivelul total
- L_1, L_2, \dots, L_n = nivel de presiune acustică a surselor separate în dB (în cazul analizat $L_1, L_2, \dots, L_n = 90\text{dB}$)

În cazul în care vor fi 2 camioane deodată în curte cu motoarele pornite

$L_{\Sigma} = 93 \text{ dB}$

Calculul atenuării zgomotului cu distanța în câmp deschis (<http://sengpielaudio.com/calculator-distance.htm>), este prezentat în figurile următoare, unde

- $r_1 = 1 \text{ m}$, reprezentând distanța de referință;
- r_2 – noua distanță dintre sursă și punctul considerat;
- L_1 – nivelul de zgomot la distanța r_1 ;
- L_2 – nivelul de zgomot la distanța r_2 .

- la distanța de 25 m va fi 65,04 dB

Calculation of the sound level L_2 , which is found at the distance r_2		
Reference distance r_1 from sound source 1.00 m or ft	Sound level L_1 at reference distance r_1 93 dB SPL	Search for L_2
Another distance r_2 from sound source 25 m or ft	Sound level L_2 at another distance r_2 65.04 dB SPL	Sound level difference $\Delta L = L_1 - L_2$ 27.96 dB

- la distanța de 30 m va fi 46,15 dB

Reference distance r_1 from sound source 1.00 m or ft	Sound level L_1 at reference distance r_1 93 dB SPL	Search for L_2
Another distance r_2 from sound source 30 m or ft	Sound level L_2 at another distance r_2 63.46 dB SPL	Sound level difference $\Delta L = L_1 - L_2$ 29.54 dB

- la distanța de 50 m va fi 59,02 dB

Reference distance r_1 from sound source 1.00 m or ft	Sound level L_1 at reference distance r_1 93 dB SPL	Search for L_2
Another distance r_2 from sound source 50 m or ft	Sound level L_2 at another distance r_2 59.02 dB SPL	Sound level difference $\Delta L = L_1 - L_2$ 33.98 dB

- la distanța de 60 m va fi 57,44 dB

Reference distance r_1 from sound source 1.00 m or ft	Sound level L_1 at reference distance r_1 93 dB SPL	Search for L_2
Another distance r_2 from sound source 60 m or ft	Sound level L_2 at another distance r_2 57.44 dB SPL	Sound level difference $\Delta L = L_1 - L_2$ 35.56 dB

Conform legislației, nivelul acustic echivalent continuu, măsurat în exteriorul locuinței, la 1,5 m înălțime de sol, nu ar trebui să depășească 55 dB(A) ziua, și 45 dB(A) noaptea.

Conform estimărilor prezentate, având în vedere că cele mai apropiate locuințe se află la distanțe de aproximativ 25-30 m, față de grajdurile de ovine, nivelul de zgomot datorat activității fermei (aprovizionării, transportului cu camioane / utilaje) poate depăși nivelul acustic echivalent continuu, măsurat în exteriorul locuinței, conform legislației. Aceste activități vor avea durată limitată.

Se vor lua toate măsurile pentru a atenua din zgomotul produs de utilaje și pentru a se încadra în limita legală, la limita incintei amplasamentului. Activitățile producătoare de zgomot din curte se vor desfășura doar în orar diurn.

Monitorizarea nivelului de zgomot se va face în cazul în care apar sesizări din partea receptorilor sensibili la limita exterioară a fermei, pe latura dinspre zona locuită, pe perioada desfășurării activității. Măsurătorile de zgomot se vor efectua de către laboratoare aeridate.

C3. Recomandări și măsuri obligatorii pentru minimizarea impactului negativ și maximizarea celui pozitiv

Activitățile de pe amplasament nu trebuie să producă zgomote care să depășească limitele prevăzute în normativele în vigoare.

Valori limită admise

Conform H.G nr. 493/2006, actualizată prin Hotărârea nr.601 din 13 iunie 2007 sunt fixate valorile limită de expunere și valorile de expunere de la care se declanșează acțiunea angajatorului privind securitatea și protecția sănătății lucrătorilor în raport cu nivelurile de expunere zilnică la zgomot și presiunea acustică de vârf. În cazul valorilor limită de expunere, determinarea expunerii efective a lucrătorului la zgomot trebuie să țină seama de atenuarea realizată de mijloacele individuale de protecție auditivă purtate de acesta.

În conformitate cu prevederile SR 10009-2017, limitele maxim admise pentru nivelul de zgomot (nivel de presiune acustică continuu echivalent ponderat A), măsurat la limita zonelor funcționale din mediul urban (în cazul a două sau mai multe zone funcționale adiacente pentru care în acest standard sunt stabilite limite admisibile diferite, pe linia de demarcație a respectivelor zone funcționale se ia în considerare cea limită admisibilă care are valoarea cea mai mică) sunt:

- pentru zona industrială: LAeqT = 65 dB,
- pentru zona rezidențială: LAeqT = 60 dB.

Valorile admisibile ale nivelului de zgomot exterior pe strazi - măsurat (ca Nivel de presiune acustică continuu echivalent ponderat A, LAeqT) la bordura trotuarului ce marginește partea carosabilă - sunt următoarele:

- pentru Stradă de categorie tehnică IV, de deservire locală, LAeqT=60 dB
- pentru Stradă de categorie tehnică III, de colectare, LAeqT=65 dB
- pentru Strada de categoria tehnică II de legatură, LAeqT=70 dB;
- pentru Stradă de categorie tehnică I, magistrală, LAeqT=75-85 dB.

Valorile admisibile ale nivelului de zgomot la limita spațiilor funcționale (limita spațiului amenajat activității specifice, și nu limita proprietății din care fac parte aceste spații, care poate fi mai extinsă), incinte industriale / spații cu activitate comercială, conform SR 10009-2017: Nivel de presiune acustică continuu echivalent ponderat A, LAeqT= 65 dBA.

Ordinul Ministerului Sănătății nr. 119/ 21.02.2014, art. 16 (completat și modificat prin Ord. M.S. nr. 994/2018) prevede următoarele aspecte privind poluarea sonoră. (1) Dimensionarea zonelor de protecție sanitară se face în așa fel încât în teritoriile protejate să se asigure și să se respecte valorile-limită ale indicatorilor de zgomot, după cum urmează:

a) în perioada zilei, între orele 7,00-23,00, nivelul de presiune acustică continuu echivalent ponderat A (LAeqT) nu trebuie să depășească la exteriorul locuinței valoarea de 55 dB;

b) în perioada nopții, între orele 23,00-7,00, nivelul de presiune acustică continuu echivalent ponderat A (LAeqT) nu trebuie să depășească la exteriorul locuinței valoarea de 45 dB;

c) 50 dB pentru nivelul de vârf, în cazul măsurării acustice efectuate la exteriorul locuinței pe perioada nopții în vederea comparării rezultatului acestei măsurări cu valoarea-limită specificată la lit. b).

(2) În cazul în care un obiectiv se amplasează într-o zonă aflată în vecinătatea unui teritoriu protejat în care zgomotul exterior de fond anterior amplasării obiectivului nu depășește 50 dB (A) în perioada zilei și 40 dB (A) în perioada nopții, atunci dimensionarea zonelor de protecție sanitară se face în așa fel încât în teritoriile protejate să se asigure și să se respecte valorile-limită ale indicatorilor de zgomot, după cum urmează:

a) în perioada zilei, între orele 7,00-23,00, nivelul de presiune acustică continuu echivalent ponderat A (LAeqT) nu trebuie să depășească la exteriorul locuinței valoarea de 50 dB;

b) în perioada nopții, între orele 23,00-7,00, nivelul de presiune acustică continuu echivalent ponderat A (LAeqT) nu trebuie să depășească la exteriorul locuinței valoarea de 40 dB;

c) 45 dB pentru nivelul de vârf, în cazul măsurării acustice efectuate pe perioada nopții la exteriorul locuinței în vederea comparării rezultatului acestei măsurări cu valoarea-limită specificată la lit. b).

(3) Sunt interzise amplasarea și funcționarea unităților cu capacitate mică de producție, comerciale și de prestări servicii specificate la art. 5 alin. (1) în interiorul teritoriilor protejate, cu excepția zonelor de locuit.

(4) Amplasarea și funcționarea unităților cu capacitate mică de producție, comerciale și de prestări servicii specificate la art. 5 alin. (1), în interiorul zonelor de locuit, se fac în așa fel încât zgomotul provenit de la activitatea acestora să nu conducă la depășirea următoarelor valori-limită:

a) 55 dB pentru nivelul de presiune acustică continuu echivalent ponderat A (LAeqT), la exteriorul locuințelor, în perioada zilei, între orele 7,00-23,00;

b) 45 dB pentru nivelul de presiune acustică continuu echivalent ponderat A (LAeqT), la exteriorul locuințelor, în perioada nopții, între orele 23,00-7,00;

c) 50 dB pentru nivelul de vârf, în cazul măsurării acustice efectuate pe perioada nopții la exteriorul locuinței în vederea comparării acestei măsurări cu valoarea-limită specificată la lit. b).

Se vor lua toate măsurile pentru a atenua din zgomotul produs de utilaje și pentru a se încadra în limita legală, la limita incintei amplasamentului. Activitățile producătoare de zgomot se vor desfășura doar în orar diurn.

Protecția împotriva zgomotului

- Toate echipamentele mecanice trebuie să respecte standardele referitoare la emisiile de zgomot în mediul HG 1756/2006 privind emisiile de zgomot în mediul produse de echipamentele destinate utilizării în exteriorul clădirilor;

- În timpul funcționării proiectului nivelul de zgomot echivalent se va încadra în limitele Standard 10009/2017- Acustica Urbană – limite admisibile ale nivelului de zgomot și OM nr 119/2014 pentru aprobarea Normelor de igienă și sănătate publică privind mediul de viață al populației.

Se vor utiliza echipamente cu generare de zgomot redus și se vor aplica măsuri adiționale de reducere a zgomotului, dacă va fi necesar, pentru încadrarea în limitele admisibile.

Măsuri de reducere a impactului

Pentru reducerea impactului mirosului și zgomotului asupra populației, operatorul va *respecta următoarele condiții*:

- toate activitățile vor fi planificate și desfășurate astfel încât impactul zgomotelor și mirosurilor să fie redus;
- se interzic în timpul nopții manevrele de aprovizionare etc.;
- toate utilajele și instalațiile care produc zgomot și/sau vibrații vor fi menținute în stare bună de funcționare;
- punctele de încărcare/descărcare a mărfurilor sunt localizate departe de proprietăți rezidențiale și între clădiri care atenuează propagarea zgomotului;
- aparatele de spălat cu apă sub presiune sunt folosite în interiorul clădirilor;
- se va menține curățenia în fermă și pe drumurile de acces;
- drumurile și aleile din incintă vor fi întreținute corespunzător;
- gunoiul zootehnic va fi transportat numai cu mijloace de transport acoperite;
- se interzice desfășurarea de alte activități decât cele specifice obiectivului.

D. Probleme legate de disconfortul și plângerile populației

Plângerile populației privind disconfortul reprezintă o categorie de indicatori privind relația mediu-individ, recunoscuți de OMS și de țările membre. Sunt indicatori cu o anumită valoare practică în cazul unor poluanți sau situații de poluare în care agenții din mediu nu pot fi măsurați sau monitorizați cu precizie.

Totuși acești indicatori suferă de o serie de neajunsuri cum ar fi:

- sunt strict corelați cu percepția riscului pentru populație, care în majoritatea cazurilor se situează la o distanță apreciabilă de riscul real evaluat de specialiști; de cele mai multe ori riscul perceput de populație este inversat față de riscul real;
- sunt indicatori subiectivi, reprezentând de obicei ceea ce crede populația despre risc și nu ceea ce știe populația despre risc;
- sunt indicatori în consens cu interesul populației chestionate și nu cu riscul real de pierdere a sănătății;
- sunt indicatori în funcție de pragul de percepție al fiecărei persoane (referitor la factorul sau factorii de mediu incriminați) ceea ce face ca de multe ori un disconfort major să fie negat, iar un disconfort discret să fie reclamat cu vehemență.

Percepția riscului pentru sănătate

Lucrările care fac obiectul prezentului studiu, nu constituie o sursă semnificativă de disconfort pentru așezările umane (atât din punctul de vedere al poluării aerului, cât și al nivelului de zgomot).

Percepția riscului prezentat de tehnologiile industriale cu implicație momentană sau controversată asupra sănătății (cazul în speță) este puternic influențată de *factorii psihosociali*. Chiar și în condițiile în care nu s-au putut evidenția efecte semnificative în planul creșterii morbidității populației expuse sau când concentrațiile poluantului fizico-chimic sunt în zona de siguranță, sub nivelele maxim admise de lege, temerile oamenilor există iar ele trebuie înțelese.

Reacții de disconfort la poluarea chimică a aerului se constată tot mai frecvent în comunitățile contemporane, odată cu creșterea gradului lor de informare și de cultură. Senzația de disconfort este influențată și “modulată” de o componentă social-culturală, oficial recunoscută de Organizația Mondială a Sănătății încă din 1979. Un plan de protecție a populației va include și raportări la factorii psihosociali, mai ales atunci când emisiile existente, chiar reduse, se asociază în planul percepției colective cu un *disconfort sau chiar risc potențial*, semnalat în plan subiectiv îndeosebi prin *mirosuri și percepția vizuală a pulberilor*.

Mirosurile, că reflectări subiective ale unor stimuli odorizanți, sunt greu predictibile. Simțul mirosului se manifestă selectiv, fiind puternic influențat cultural. Expunerea poate conduce chiar și la fenomenul adaptării, senzațiile olfactive atenuându-se cu timpul.

Pulberile, prin caracterul lor vizibil și efectele lor obiective (iritarea căilor respiratorii, tuse), conduc la percepții mult mai obiectivabile, mai stabile, și au un potențial crescut de afectare a calității vieții.

Acceptabilitatea este unul din parametri importanți ai poluanților. Ea poate fi influențată substanțial prin comunicarea cu publicul, prin sublinierea semnificației sociale sau individuale a sursei poluanților, prin recunoașterea problemei și transmiterea informațiilor specificate în recomandările de mai sus.

Umiditatea relativă, temperatura aerului, viteză și direcția curenților dominanți de aer concură la dispersia și dirijarea pulberilor și mirosurilor într-o direcție opusă zonelor locuite ale localității îndeosebi în perioada amiezei, când viteză vântului este maximă iar umiditatea relativă este scăzută. Totuși, în situația degajării unor pulberi, gaze și mirosuri de natură să declanșeze plângeri în rândul locuitorilor expuși, percepția negativă poate fi modificată prin informarea adecvată a locuitorilor, prin ansamblul unor măsuri din categoria celor menționate anterior, în scopul creșterii acceptabilității acestor poluanți.

Plângerile populației privind disconfortul constituie un indicator cu o anumită valoare practică privind relația dintre individ și mediu, adoptat în situațiile în care agenții din mediu nu pot fi cuantificați cu precizie. Remarcăm unele caracteristici ale acestui indicator, care subliniază însă aspectul său relativ și validitatea lui mai redusă:

- a. are un caracter subiectiv și prin faptul că este legat de ceea ce *crede* populația despre risc, și nu ceea ce *știe* despre el;

- b. este legat de percepția “riscului pentru populație” – indicator subiectiv, la rândul lui – care nu se află într-o relație nemijlocită cu riscul “real” estimat de specialiști; percepția se poate situa uneori la mare distanță față de mărimea riscului “real”;
- c. ține seama de interesul locuitorilor într-o perspectivă mai largă și nu doar de riscul real al periclitării sănătății lor;
- d. se află în relație cu “pragul de percepție” individual al riscului (al fiecărei persoane), fiind posibile distorsiuni majore, cu ignorarea sau supraestimarea unor riscuri specifice (faptul alimentând în continuare un dezacord persistent între cetățeni, agentul economic, forurile de specialitate și autorități).

Cea mai importantă dimensiune a mirosului este acceptabilitatea. Aceasta poate fi cel mai bine promovată printr-o campanie de relații cu publicul, incluzând recunoașterea problemei, demonstrând dorința de a face ceva în acest sens, de a da sugestii pentru soluționarea plângerilor, și eforturi de a educa populația cu privire la importanța industriei zootehnice și a implicațiilor eliminărilor acesteia.

Relațiile cu publicul

Fermele de animale sunt posibile generatoare de conflicte atât în relația cu mediul înconjurător, cât și cu receptorii umani din colectivitățile învecinate.

A fost propus un model și o tactică de comunicare a riscului pentru sănătate, ținând seama de gravitatea acestuia:

1. În cazul emisiilor continue sau intermitente, de intensitate scăzută, cu un potențial redus de periclitare a sănătății publice, sesizabile de un număr semnificativ de persoane (care se simt periclitare sau deranjate și care au formulat, eventual, plângeri verbale sau scrise), se procedează la informarea lor selectivă privind:

- informații legate de lipsa pericolului real pentru sănătate;
- calitatea și prestigiul surselor acestor informații (autoritate medicală, inspectorat, dispensar, agenție, centru, institut medical sau tehnic);
- natură poluanților și nivelele momentane și cumulate ale acestora în factorii de mediu (aer, apă), gradul și aria de răspândire a poluanților (harta răspândirii locale); sublinierea faptului că normele regulamentare și legale nu sunt depășite;
- măsurile tehnice și organizatorice luate de către agentul economic pentru reducerea în continuare a nivelelor de contaminare;
- descrierea acțiunilor de informare a publicului aflate în curs sau preconizate;
- menționarea autorităților locale sau naționale care cunosc problema și care au fost antrenate în modalități de supraveghere și limitare a emisiilor potențial toxice;
- numărul canalelor de informare poate fi restrâns la minimum necesar.

2. În cazul emisiilor de intensitate mai mare, cu potențial de periclitare a sănătății publice, pe lângă măsurile de mai sus, cu modificările necesare, legate de efectele dovedite pe starea de sănătate la concentrațiile efective din zonă, inclusiv comunicarea hărții distribuțiilor locale, se vor înscrie și următoarele acțiuni:

- comunicarea măsurilor de siguranță ce pot fi luate la nivel individual, familial sau comunitar, de limitare a contaminării organismului (a inhalării, ingestiei sau contaminării pielii) sau a mediului cu poluanții specifici;
- lărgirea și multiplicarea canalelor de comunicație, cu includerea școlilor și educatorilor, cu antrenarea medicilor de familie și familiilor potențial afectate, aflate în ariile de contaminare și în cele limitrofe;
- comunicarea anticipată a măsurilor ce trebuie luate în cazul unui *incident de contaminare fizico-chimică a mediului*, pe categorii de responsabili și de populație expusă;
- comunicarea unor informații, cu rol de “activare” a memoriei colective, privind beneficiile economice ale activității cu efecte poluante și semnificația socială a funcționării obiectivului, ocuparea forței de muncă etc. (cu scopul creșterii “acceptabilității” sursei cu potențial poluant).

V. ALTERNATIVE

Pot fi luate în considerare următoarele alternative:

- 1) **Găsirea unei alte locații pentru obiectivul propus**, pentru a respecta zona de protecție sanitară prevăzută de Ord. 119/2014 - 994/2018 (100 m în jurul perimetrului obiectivului, conform art. 11), ar implica afectarea potențialului productiv al amplasamentului, scăderea numărului de locuri de muncă în zonă, afectarea dezvoltării economice a zonei. În condițiile respectării integrale a documentației prezentate și a recomandărilor din prezentul studiu, obiectivul studiat nu va afecta semnificativ confortul și starea de sănătate a populației din zonă. Astfel că nu se justifică împiedicarea dezvoltării propuse, în condițiile în care emisiile / imisiile se vor încadra în limitele maxim admise.
- 2) **Coabitarea fermei cu locuințele**, cu minimizarea impactului asupra mediului și sănătății populației rezidente. Această alternativă este posibilă pe de o parte prin optimizarea și rentabilizarea activității zootehnice productive și adoptarea unor măsuri de reducere a riscului asupra mediului și implicit asupra sănătății populației și pe de altă parte, prin acceptarea condițiilor impuse de fermă (pentru prevenirea epizootiilor) și asumarea eventualului disconfort (care ar putea apărea în anumite condiții meteorologice defavorabile) de către populația aflată în zona învecinată fermei.

Această alternativă ar permite păstrarea activității din zonă, existența locurilor de muncă pentru populație și o contribuție financiară la taxele și impozitele locale. Dezavantajul acestei alternative este dat de potențialul disconfort, în anumite condiții climatice defavorabile, în special datorită mirosurilor produse de activitatea de la fermă.

Conform estimărilor calculului de dispersie, se pot trage concluziile că în condițiile obișnuite de funcționare, activitatea desfășurată nu va genera substanțe periculoase la niveluri care pot determina riscuri semnificative asupra stării de sănătate

a populației. Factorii de disconfort sunt indicatori subiectivi și nu se pot cuantifica într-o formă matematică care să permită o evaluare de risc.

În cazul sesizărilor din partea populației învecinate, calitatea aerului va fi verificată practic prin măsurători de emisii / imisii aer în perioada de funcționare a obiectivului, pe direcția predominantă a vântului, în timpul verii și în apropierea locuințelor din vecinătate, conform unui program de monitorizare anual, prin analize efectuate de către un laborator acreditat, pentru principalii poluanți din aer (în special amoniac și pulberi). Depășirea valorilor prevăzute în normele sanitare va conduce la aplicarea de măsuri tehnice, organizatorice și/sau limitarea activității poluatoare.

VI. CONDIȚII ȘI RECOMANDĂRI

În documentație au fost prevăzute măsuri de protecție privind reducerea impactului asupra mediului și a sănătății populației. Respectarea acestor măsuri și a condițiilor tehnice privind dotările vor conduce la minimizarea impactului asupra mediului și sănătății populației.

În funcționarea obiectivului se vor respecta recomandările cuprinse în avizele / studiile de specialitate, prevederile legale și normativele în vigoare.

Activitatea de pe amplasament trebuie să se desfășoare cu asigurarea și implementarea tuturor măsurilor de reducere a impactului asupra fiecărui factor de mediu, așa cum au fost propuse în prezentul studiu.

În condițiile atmosferice obișnuite ale zonei, nivelurile estimate ale imisiilor de amoniac datorate funcționării fermei la capacitatea maximă de producție, în zona celor mai apropiate locuințe vor fi sub 100 $\mu\text{g}/\text{mc}$ (CMA medie zilnică).

În condiții de calm atmosferic, valorile calculate ale imisiilor în zona locuită din imediata vecinătate, vor depăși valoarea CMA dar nu vor depăși 300 $\mu\text{g}/\text{mc}$ (CMA momentană).

Platformele de gunoi au ca scop depozitarea temporară a dejecțiilor până când acestea vor fi preluate de o firmă abilitată.

Se recomandă măsuri suplimentare de limitare a emisiilor (acoperirea platformei și depozitarea pe o perioadă scurtă de timp, după care gunoiul de grajd va fi eliminat de pe amplasament). Dacă pe platformă depozitul de gunoi de grajd va fi acoperit sau prin formarea crustei, acest fapt va determina reducerea emisiilor cu aprox. 50 % de la nivelul platformei. Dacă platforma va fi folosită parțial, doar pe o perioadă scurtă de timp, atunci imisiile de amoniac datorate dejecțiilor depozitate temporar ar fi considerabil reduse.

În situația cea mai probabilă (condițiile atmosferice obișnuite ale zonei), **imisiiile estimate de amoniac se vor încadra în limitele admise, în zona celor mai apropiate locuințe.**

Verificarea acestor estimări se va efectua prin măsurători conform unui program de monitorizare anual, prin analize efectuate de către un laborator acreditat, pentru principalii poluanți din aer (în special amoniac și pulberi), la limita cu cele mai apropiate

locuințe, în special în timpul verii, inclusiv pentru verificarea impactului cumulativ. Depășirea valorilor prevăzute în normele sanitare va conduce la aplicarea de măsuri tehnice, organizatorice și/sau limitarea activității poluatoare.

Pentru reducerea emisiilor se recomandă menținerea curățeniei în incinta obiectivului, cu îndepărtarea deșeurilor, pentru evitarea descompunerii acestora și degajării de gaze nocive sau mirositoare, precum și pentru reducerea riscului de apariție a unor boli infecțioase și se recomandă ca în jurul obiectivului să se înființeze și să se întrețină o perdea de vegetație cu scopul de diminuare a mirosurilor și de ecranare a zgomotului.

Pentru reducerea mirosurilor se va ține cont de următoarele măsuri:

- evitarea manipulării dejecțiilor în perioade defavorabile dispersiei (inversiuni termice, ceață), când mirosul poate fi transportat pe distanțe mari;
- crearea unei perdele vegetale pe partea cu zonele de locuințe;
- pentru reducerea mirosului pereții utilizați pentru a împrejmuia depozitul de dejecții vor servi ca panouri anti-vânt, cu deschiderea depozitului pe partea ferită de vânt.
- controlul umidității în adăposturi și reducerea concentrației noxelor evacuate cu valori situate în limitele impuse prin reglementările în vigoare.

Activitățile ce presupun emisii de mirosuri se vor desfășura obligatoriu în perioadele în care condițiile atmosferice favorizează dispersia pe verticală a poluanților pentru ca efectul fermei asupra locuințelor și asupra angajaților să fie pe cât posibil minimizat.

Măsuri pentru protecția aerului

Valorile concentrațiilor substanțelor poluante în aerul ambiant trebuie să nu depășească valorile limită, în conformitate cu legislația în vigoare (Legea nr. 104/2011 - privind calitatea aerului înconjurător) și STAS 12.574/87- privind concentrațiile maxime admisibile ale substanțelor poluante din atmosferă "Aer din zonele protejate".

Se va institui un sistem de control și monitorizare a surselor generatoare de emisii poluante în mediu și se vor asigura dotările pentru reducerea impactului asupra mediului și sănătății umane.

Titularul activității/operatorul are obligația plantării și întreținerii perdelelor vegetale pentru reținerea mirosurilor.

Titularul activității/operatorul își va planifica și gestiona activitățile din care rezultă mirosuri dezagreabile, persistente, sesizabile olfactiv, ținând seama de condițiile atmosferice, evitându-se planificarea acestora în perioadele defavorabile dispersiei pe verticală a poluanților (inversiuni termice, timp înnoțat), pentru prevenirea transportului mirosului la distanțe mari. Se va face instruirea personalului pentru a-și desfășura activitatea astfel încât nivelul mirosului să fie minim.

Titularul/operatorul instalației se va asigura că toate operațiile de pe amplasament să se realizeze în așa fel încât emisiile și mirosurile să nu determine

deteriorarea calității aerului, dincolo de limitele amplasamentului evitându-se, de asemenea, impactul prin cumul de emisii.

Managementul mirosurilor

Măsurile generale ce trebuie luate ca dejecțiile și gunoiul de grajd să nu producă miros excesiv sau de durată, și să nu atragă un număr neobișnuit de insecte sau alte specii de animale nedorite sunt următoarele:

- reducerea emisiilor de poluanți atmosferici (în special amoniac) printr-un sistem de hrănire adecvat (conținut de proteine și fosfor);
- tehnologia de creștere îmbunătățită;
- se vor utiliza tehnici de furajare pe faze care permit o rată de conversie optimă;
- menținerea uscată a așternutului de creștere;
- evacuarea dejecțiilor la timp;
- plantarea arborilor și arbuștilor de dimensiuni medii și mari în vederea realizării perdelei verzi la limitele amplasamentului și în incinta acesteia.

O cale importantă de a diminua poluarea cu mirosuri este spălarea incintelor către amiază pentru a utiliza capacitatea de dispersie a mirosurilor datorată vântului și soarelui de la amiază.

Cea mai importantă dimensiune a mirosului este acceptabilitatea. Acesta poate fi cel mai bine promovat printr-o campanie de relații cu publicul, incluzând recunoașterea problemei, demonstrând dorința de a face ceva în acest sens, de a da sugestii pentru soluționarea plângerilor și eforturi de a educa populația cu privire la importanța industriei agro-zootehnice și a implicațiilor eliminării acesteia.

Se va implementa un Plan de gestionare a mirosurilor generate din activitatea fermei în care vor fi prevăzute măsuri pentru prevenirea generării mirosurilor dar și pentru reducerea disconfortului olfactiv.

Pentru prevenirea și reducerea emisiilor de mirosuri este necesară elaborarea, punerea în aplicare și revizuirea periodică a unui plan de gestionare a mirosurilor care include următoarele elemente:

- un protocol care conține acțiunile și calendarele corespunzătoare;
- un protocol pentru monitorizarea mirosurilor (pentru situația în care se înregistrează reclamații din partea receptorilor sensibili);
- un protocol pentru răspunsul la cazurile identificate de neplăceri cauzate de mirosuri;
- un program de prevenire și eliminare a mirosurilor conceput, de exemplu, pentru a identifica sursa (sursele), pentru a monitoriza emisiile de mirosuri, pentru a caracteriza contribuțiile surselor și pentru a pune în aplicare măsuri de eliminare și/sau reducere;
- o analiză a incidentelor anterioare în materie de mirosuri și a măsurilor de remediere a acestora.

Minimizarea emisiilor de amoniac se va realiza prin aplicarea celor mai bune tehnici pentru sistemul de adăposturi, compoziția hranei și modul de administrare a acesteia, colectarea, transferul, tratarea, stocarea și aplicarea dejecțiilor pe terenuri. Se

vor aplica tehnici nutriționale conform BAT, prin care să se reducă nutrienții din dejecții, în vederea scăderii nivelului emisiilor de mirosuri din grajduri.

În situația cea mai probabilă (condițiile atmosferice obișnuite ale zonei), **imisiile estimate de amoniac se vor încadra în limitele admise, în zona celor mai apropiate locuințe.**

Verificarea acestor estimări se va efectua prin măsurători conform unui program de monitorizare, prin analize efectuate de către un laborator acreditat, pentru principalii poluanți din aer (în special amoniac și pulberi), la limita cu cele mai apropiate locuințe, în special în timpul verii. Depășirea valorilor prevăzute în normele sanitare va conduce la aplicarea de măsuri tehnice, organizatorice și/sau limitarea activității poluatoare.

Măsurile specifice de reducere a impactului asupra factorului de mediu apă, sol/subsol,

Lucrările și măsurile pentru protecția apelor, solului și subsolului propuse pentru eliminarea riscurilor de poluare sunt:

- desfășurarea activității pe suprafețe betonate;
- verificarea periodică a instalațiilor și construcțiilor din incinta fermei;
- utilizarea materialelor de absorbție în cazul scăpărilor accidentale de produse petroliere sau substanțe chimice. Aceste materiale vor fi colectate în containere și ulterior ridicate de către firme autorizate în vederea incinerării;
- toate tipurile de deșeuri, sunt preluate periodic sau la cerere de firme specializate în vederea eliminării sau valorificării;
- fertilizarea terenurilor agricole se realizează numai după trecerea perioadei de stocare necesară pentru stabilizare/fermentare fiind interzisă administrarea gunoiului de grajd stabilizat pe timp de ploaie, ninsoare, soare puternic, pe terenurile cu exces de apă sau acoperite cu zăpadă.

Măsurile specifice de reducere a impactului asupra factorului de mediu sol/subsol, în perioada de funcționare, sunt prezentate în continuare:

- spălarea mijloacelor de transport specializate va fi în sarcina transportatorilor și se va face exclusiv de către aceștia în afara amplasamentului;
- utilajele și mijloacele de transport vor folosi doar căile de acces stabilite conform proiectului, evitând suprafețele nepavate;
- utilajele și mijloacele de transport vor fi verificate periodic în vederea evitării posibilității de apariție a scurgerilor accidentale ca urmare a unor defecțiuni ale acestora cât și pentru minimizarea emisiilor în atmosferă;
- operațiile de schimbare a uleiului pentru mijloacele de transport vor fi în sarcina transportatorilor și se vor face exclusiv de către aceștia în afara amplasamentului, de către personal calificat, prin recuperarea integrală a uleiului uzat, care va fi predat operatorilor economici autorizați să desfășoare activități de colectare, valorificare și/sau de eliminare a uleiurilor uzate, în conformitate cu Directiva 75/439/CEE privind eliminarea uleiurilor reziduale, modificată și completată prin Directiva 87/101/CEE, care

a fost transpusă în legislația națională prin H.G. 235/2007 (privind gestionarea uleiurilor uzate).

Se interzice desfășurarea pe amplasament a altor activități decât cele specifice obiectivului.

Dejecțiile rezultate în cadrul adăposturilor de creștere să nu fie amplasate pe terenuri situate în apropierea cursurilor de apă sau cu apă freatică la mică adâncime.

Depozitarea controlată și evacuarea deșeurilor solide trebuie făcută la timp evitându-se împrăștierea lor pe sol.

Platformele de dejecții trebuie să aibă o capacitate suficientă de stocare în raport cu numărul animalelor din fermă și să aibă drumuri de acces.

Evacuarea dejecțiilor din adăposturi, în mijloacele de transport, trebuie să fie etanșă, astfel încât să nu se piardă conținutul în timpul transportului.

Pentru a diminua pe cât posibil impactul disconfortului produs de miros asupra populației rezidente în zonă se recomandă ca platforma unde se depozitează gunoiul din adăposturi să fie acoperită. Dacă va fi necesar, se va face tratarea dejecțiilor solide cu aditivi (pentru reducerea mirosurilor neplăcute), agenți de mascare și neutralizare, pentru îndepărtarea insectelor.

Întreținerea, spălarea și curățarea bazinelor de stocare ape uzate și ape uzate menajere se va face cu frecvența și tehnologia indicată de legislația în vigoare.

Mijloacele de transport se vor dezinfecța după folosirea la transportul dejecțiilor.

Deșeurile menajere vor fi colectate în pubele și vor fi evacuate de către o firmă de specialitate de salubritate pe baza contractului ce va fi încheiat.

Deseurile reciclabile vor fi colectate selectiv, în vederea valorificării prin agenți economici autorizați și reglementați din punct de vedere al protecției mediului pentru desfășurarea acestor tipuri de activități.

În perioada de funcționare, nu se vor produce deșeuri periculoase și nu se vor folosi substanțe și preparate chimice periculoase.

Pentru a evita *poluările accidentale se vor lua următoarele măsuri:*

- controlul strict al personalului muncitor privind disciplina în șantier: instructajul periodic, echipamentul de protecție, etc.;
- verificarea înainte de intrarea în lucru a utilajelor, mijloacelor de transport;
- realizarea de împrejmuiri, semnalizări și alte avertizări pentru a delimita zonele de lucru;
- controlul și restricționarea accesului persoanelor în șantier;
- întocmirea unui plan de intervenții în caz de situații neprevăzute sau a unor fenomene meteorologice extreme (precipitații abundente, furtuni); planul va prevedea în special măsurile de alertare, informare, soluții pentru minimizarea efectelor.

Protecția împotriva zgomotului

- Toate echipamentele mecanice trebuie să respecte standardele referitoare la emisiile de zgomot în mediul HG 1756/2006 privind emisiile de zgomot în mediul produse de echipamentele destinate utilizării în exteriorul clădirilor;

- În timpul funcționării proiectului nivelul de zgomot echivalent se va încadra în limitele Standard 10009/2017- Acustica Urbană – limite admisibile ale nivelului de zgomot și OM nr 119/2014 pentru aprobarea Normelor de igienă și sănătate publică privind mediul de viață al populației.

Se vor utiliza echipamente cu generare de zgomot redus și se vor aplica măsuri adiționale de reducere a zgomotului, dacă va fi necesar, pentru încadrarea în limitele admisibile.

Măsuri de reducere a impactului

Pentru reducerea impactului mirosului și zgomotului asupra populației, operatorul va *respecta următoarele condiții*:

- toate activitățile vor fi planificate și desfășurate astfel încât impactul zgomotelor și mirosurilor să fie redus;
- se interzic în timpul nopții manevrele de aprovizionare etc.;
- toate utilajele și instalațiile care produc zgomot și/sau vibrații vor fi menținute în stare bună de funcționare;
- punctele de încărcare/descărcare a mărfurilor sunt localizate departe de proprietăți rezidențiale și între clădiri care atenuează propagarea zgomotului;
- aparatele de spălat cu apă sub presiune sunt folosite în interiorul clădirilor;
- se va menține curățenia în fermă și pe drumurile de acces;
- drumurile și aleile din incintă vor fi întreținute corespunzător;
- gunoiul zootehnic va fi transportat numai cu mijloace de transport acoperite;
- se interzice desfășurarea de alte activități decât cele specifice obiectivului.

Funcționarea obiectivului să nu ducă la depășirea normelor privind nivelul zgomotului și al vibrațiilor din zona de locuit prevăzute în Ord. 119/2014, cu completările și modificările ulterioare, în SR nr. 10009/2017 – Acustica urbană, în conformitate cu SR ISO 1996/1-08 și SR ISO 1996/2-08.

Împotriva senzației de disconfort a populației prin producerea de eventuale zgomote, vibrații, mirosuri, praf, fum a obiectivului studiat, care afectează liniștea publică sau locatarii adiacenți obiectivului se vor asigura mijloacele adecvate de limitare a nocivităților, astfel încât să se încadreze în normele din standardele în vigoare.

În procedura de autorizare a altor construcții în zona învecinată obiectivului, DSP județean va stabili necesitatea efectuării studiului de impact asupra sănătății, în funcție de natura fiecărui obiectiv.

VII. CONCLUZII

Studiul de impact asupra stării de sănătate a populației a fost efectuat la solicitarea beneficiarului, conform adresei DSP Harghita, conform Ord. M.S. nr. 1257 din 10 aprilie 2023 pentru modificarea Normelor de igienă și sănătate publică privind mediul de viață al populației, aprobate prin Ordinul ministrului sănătății nr. 119/2014, în care potrivit art.1.

În documentație au fost prevăzute măsuri de protecție privind reducerea impactului asupra mediului și a sănătății populației. Respectarea acestor măsuri și a condițiilor tehnice privind dotările, cât și exploatarea în condiții de siguranță a instalațiilor în sistem monitorizat vor conduce la diminuarea impactului asupra mediului și sănătății populației.

Calitatea vieții și standardele de viață ale comunității locale nu vor fi afectate negativ de punerea în practică a proiectului, în condiții normale de funcționare.

Conform planului de situație și a documentației depuse, amplasamentul studiat are următoarele vecinătăți:

- **NORD:** strada Főút la limita amplasamentului, locuințe la aproximativ 15 m față de limita amplasamentului, la aproximativ 55 m față de grajd C2 și la aproximativ 65 m față de grajd C3;
- **EST:** locuință la limita amplasamentului (NC 53586 – Palfy Eszter), la aproximativ 20 m față de grajd C2 și la aproximativ 30 m față de grajd C3, strada Palfy la limita amplasamentului;
- **SUD:** teren neconstruit la limita amplasamentului (Ilonka Ferenc), locuință la limita amplasamentului (Palfy Gizella), la aproximativ 45 m față de grajd C3 și la aproximativ 55 m față de grajd C2;
- **VEST:** locuință la limita amplasamentului (Szopos Andras) și la limita grajdului C2 și la aproximativ 15 m față de grajd C3, locuință la limita amplasamentului, la aproximativ 25 m față de grajd C2 și la aproximativ 40 m față de grajd C3.

Accesul principal pe amplasament se face de pe latura de nord, din strada Főút.

Accesul la grajduri este asigurat pe partea laterală a gospodăriei, poartă secundară, cu posibilitatea de acces la drumul lateral, fără perturbarea accesului pe poarta principală.

În condițiile respectării integrale a documentației prezentate și a recomandărilor din prezentul studiu aceste distanțe pot fi considerate perimetru de protecție sanitară; la capacitatea prevăzută în proiect, obiectivul poate funcționa pe amplasamentul existent. Considerăm că activitățile care se vor desfășura în cadrul acestui obiectiv nu vor afecta negativ confortul și starea de sănătate a populației din zonă.

Evaluarea impactului a fost realizată printr-un studiu care a analizat potențialii factori de risc din mediu precum și recomandările care au ca scop minimalizarea efectelor negative.

Conform estimărilor rezultate prin calculele de dispersie se pot trage concluziile că în condițiile obișnuite de funcționare, activitatea desfășurată nu va genera substanțe periculoase la niveluri care pot determina riscuri semnificative asupra stării de sănătate a populației.

Rezultatele obținute privind doza de expunere și aportul zilnic, calculate la concentrațiile amoniacului prognozate arată că în cazul funcționării fermei la capacitatea maximă, în condiții obișnuite ale zonei nu se vor produce efecte asupra stării de sănătate datorită acestora.

Prezența și concentrația mirosurilor în aerul înconjurător se evaluează în conformitate cu standardele în vigoare, respectiv «SR EN 16841-1 Aer înconjurător. Determinarea prezenței mirosurilor în aerul înconjurător prin inspecție în teren Partea 1: Metoda grilei», «SR EN 16841-2 Aer înconjurător. Determinarea prezenței mirosurilor în aerul înconjurător prin inspecție în teren Partea 2: Metoda dărei de miros» și «SR EN 13725 Calitatea aerului. Determinarea concentrației unui miros prin olfactometrie dinamică» sau cu alte standarde internaționale care garantează obținerea de date de o calitate științifică echivalentă.

Considerăm că obiectivul funcțional **"FERMĂ DE OVINE", situat în comuna Satu Mare, sat Satu Mare, str. Főút, nr.28, județul Harghita, NC 53585**, poate avea un impact pozitiv din punct de vedere socio-economic în zonă, iar eventualul impact negativ asupra sănătății populației poate fi evitat prin respectarea condițiilor enumerate.

VIII. SURSE BIBLIOGRAFICE

- Ordin MS nr. 119 /2014 *Publicat în Monitorul Oficial, Partea I nr. 127 din 21.02.2014* pentru aprobarea Normelor de igienă și a recomandărilor privind mediul de viață al populației, cu modificările și completările ulterioare
- Ord. 1524/2019 pentru aprobarea Metodologiei de organizare a studiilor de evaluare a impactului anumitor proiecte publice și private asupra sănătății populației.
- Ord. M. S. nr. 1030/2009 (modificat prin Ord. 251/2012, Ord. 1185/2012) privind aprobarea procedurilor de reglementare sanitară pentru proiecte de amplasare, construcție, amenajare și reglementări sanitare a funcționării obiectivelor și a activităților desfășurate.
- S. Mănescu – *Tratat de igienă* ; Ed. med. vol.I, București, 1984
- Susan Thompson, Faculty of the Built Environment, University of New South Wales, *A planner's perspective on the health impacts of urban settings*, Vol. 18(9–10) NSW Public Health Bulletin
- <https://www.who.int/hia/examples/agriculture/whohia008/en/>
- Baskin-Graves L, Mullen H, Aber A, Sinisterra J, Ayub K, Amaya-Fuentes R, et al. Rapid Health Impact Assessment of a Proposed Poultry Processing Plant in Millsboro, Delaware. *International journal of environmental research and public health*. 2019 Sep 16;16(18). PubMed
- Lock K, Gabrijelcic-Blenkus M, Martuzzi M, Otorepec P, Wallace P, Dora C, et al. Health impact assessment of agriculture and food policies: lessons learnt from the Republic of Slovenia. *Bulletin of the World Health Organization*. 2003;81(6):391-8. PubMed
- Hashemi M, Sadeghi A, Dankob M, Aminzare M, Raeisi M, Heidarian Miri H, et al. The impact of strain and feed intake on egg toxic trace elements deposition in laying hens and its health risk assessment. *Environmental monitoring and assessment*. 2018 Aug 21;190(9):540. PubMed
- Lester C, Temple M. Health impact assessment and community involvement in land remediation decisions. *Public health*. 2006 Oct;120(10):915-22. PubMed
- Triolo L, Binazzi A, Cagnetti P, Carconi P, Correnti A, De Luca E, et al. Air pollution impact assessment on agroecosystem and human health characterisation in the area surrounding the industrial settlement of Milazzo (Italy): a multidisciplinary approach. *Environmental monitoring and assessment*. 2008 May;140(1-3):191-209. PubMed
- Lock K, McKee M. Health impact assessment: assessing opportunities and barriers to intersectoral health improvement in an expanded European Union. *Journal of epidemiology and community health*. 2005 May;59(5):356-60. PubMed

- Rosenberg BJ, Barbeau EM, Moure-Eraso R, Levenstein C. The work environment impact assessment: a methodologic framework for evaluating health-based interventions. American journal of industrial medicine. 2001 Feb;39(2):218-26. PubMed
- <http://www.hc-sc.gc.ca/hppb/phdd/determinants/index.html>
- Ison E (2000) Resource for health impact assessment. Volume 1. London: NHSE
- http://www.london.gov.uk/mayor/health_commission/2001/hltfeb27/papers/hlthfeb27item5a.pdf (January 2002)
- Maconachie M, Elliston K (2002) *A guide to doing a prospective Health Impact Assessment of a Home Zone*. Plymouth: University of Plymouth
- McIntyre L, Petticrew M (1999) *Methods of health impact assessment: a literature review*. Glasgow: MRC Social and Public health Sciences Unit
- *The Merseyside Guidelines for Health Impact Assessment*. Liverpool: Merseyside Health Impact Assessment Steering Group South & West Devon Health Authority (2001)
- *The World Health Organisation Constitution*. Geneva: WHO World Health Organisation (1998)
- *Health Impact Assessment: Gothenburg consensus paper*. (December 1999), Brussels: WHO European Centre for Health Policy
- Barton H, Tsourou C (2000) *Healthy Urban Planning*. London: Spon (for WHO Europe)
- *Supplementary Guidance for Conducting Health Risk Assessment of Chemical Mixtures*, US EPA, 2000
- IGHR (2009) *Chemical Mixtures: A Framework for Assessing Risk to Human Health (CR14)*. Institute of Environment and Health, Cranfield University, UK.
- Haddad S, Beliveau M, Tardif R, Krishnan K. A PBPK modeling-based approach to account for interactions in the health risk assessment of chemical mixtures. Toxicological sciences : an official journal of the Society of Toxicology. 2001 Sep;63(1):125-31. PubMed

Acest material nu înlocuiește acordul vecinilor. Orice reclamație din partea vecinilor se rezolvă de către beneficiar. IMPACT SANATATE SRL nu își asumă responsabilitatea rezolvării acestor conflicte.

Materialul a fost efectuat, în baza documentației prezentate, în condițiile actuale de amplasament și în contextul legislației și practicilor actuale. Orice modificare intervenită în documentația depusă la dosar sau/si nerespectarea recomandărilor și condițiilor menționate în acest material, duce la anularea lui.

Elaborator,
Dr. Chirilă Ioan
Medic Primar Igienă
Doctor în Medicină



IX. REZUMAT

Beneficiar: PALFI ANDREA ÎNTREPRINDERE INDIVIDUALĂ , CUI: 43788086, F19/134/2021 , Sat Satu Mare, comuna Satu Mare, strada Főút, nr. 28, județ Harghita

Obiectiv funcțional: "FERMĂ DE OVINE", situat în comuna Satu Mare, sat Satu Mare, str. Főút, nr.28, județul Harghita, NC 53585

Amplasamentul studiat cu suprafața de 2131 mp este situat în localitatea Satu Mare, strada Főút, nr. 28, județul Harghita.

Terenul este proprietatea beneficiarului PALFI ANDREA, intabulare drept de proprietate, dobândit prin Lege, cota actuală 1/1, conform extrasului de carte funciară nr. 53585 Satu Mare.

În prezent, pe terenul cu suprafața de 2131 mp, conform extrasului de carte funciară se află următoarele construcții:

- 53585-C1: nr. niveluri 2, an construire 1989, S construită la sol 181 mp, S construită desfășurată 292 mp; casă de locuit (P+M) construită în anul 1989 cu fundație din beton, pereți din cărămizi, acoperită cu țigle, compusă din:
 - o Parter: cameră de zi, 2 camere, bucătărie, camară, hol scară, baie, antreu, spațiu pentru centrala termică;
 - o Mansardă: hol cu scară, 4 camere, gardrob, baie, Wc și terasă.
- 53585-C2: nr. niveluri 1, an construire 1989, S construită la sol 195 mp, S construită desfășurată 195 mp, grajd cu șură construită în anul 1989;
- 53585-C3: nr. niveluri 1, an construire 1989, S construită la sol 56 mp, S construită desfășurată 56 mp, grajd cu șură construită în anul 1989;

Activitatea exploatației se poate desfășura independent, deoarece modul de prezentare a infrastructurii permite acest lucru.

Pe terenul cu suprafața de 2131 mp, care face obiectul prezentului proiect, în cele două grajduri cu șură sunt adăpostite **92 capete** - în prezent sunt: 92 capete ovine, din care 90 cap oi mame, 2 cap berbeci. În următorii 5 ani se va menține efectivul de ovine după cum urmează: 95 cap oi mame, 2 cap berbeci - **97 capete**.

Descrierea construcțiilor

Grajdul de 56 mp este construit din cărămidă având fundația din pământ tasat. Deasupra grajdului cu suprafața de 56 mp se afla fânarul, loc pentru depozitarea furajelor grosiere, baloților de fân pentru perioada de stabulație. Acoperișul este din tablă zincată. Înălțimea pereților este de 2,5 m. Asigurarea luminii naturale pe timpul zilei cât și reglarea ventilației în scopul asigurării aerului proaspăt și reducerea umidității aerului se face cu ajutorul ferestrelor care sunt în așa fel așezate, încât facilitează formarea curenților de aer fără a crește viteza aerului peste 3m/s.

A doua încăpere, grajdul cu șură cu suprafața de 195 mp se folosește pentru asigurarea spațiului necesar animalelor. Astfel efectivul se lotizează ținându-se separat efectivul negestant, animalele pentru reformă. Totodată pentru miei este prevăzută o boxă specială unde mieii se pot hrăni cu furaje concentrate, fără a fi deranjați de oile adulte.

Animalele care sunt proprietatea PÁLFI ANDREA INTREPRINDERE INDIVIDUALĂ sunt ținute pe așternut permanent de paie.

Eliminarea, curățirea și dezinfectarea grajdului se face odată pe sezon, după terminarea perioadei de stabulație, transportul gunoiului rezultat se realizează direct din grajd pe platforma comunală autorizată, conform Contractului de servicii încheiat cu URBANA SA Odorheiu Secuiesc. Cantitatea de gunoi rezultată în perioada de stabulație a oilor este de 43 tone.

Înțarcarea mieilor se face odată cu începerea perioadei de pășunat, când se asigură sursa de apă, hrană, sare.

Animalele sunt crescute la pășunat pe perioada 28 aprilie – 29 septembrie în fiecare an.

Pe amplasamentul studiat au fost achiziționate utilajele/echipamentele agricole pentru cultura vegetală, după cum urmează:

- Încărcător frontal LC300 - 1 bucată;
- Cupă crocodil CK 1250 - 1 bucată;
- Cupă LU 2000 - 1 bucată;
- Coasă mecanică rotativă. FPM cu 5 talere - 1 bucată;
- Greblă rotativă. FPM 3,2 - 1 bucată;
- Clește baloți CBE - 1 bucată;
- Foliator pentru baloți ZS 50-75 - 1 bucată;
- Remorcă Tandem 6T-1 bucată;
- Moto săpă 913 ACC, cu accesoriile: roți metalice, roți de cauciuc, plug reversibil, remorcă - 1 bucată;
- Anvelope: 2 buc tipul: Anv11.2-24-BKT TR 135-8PR, 2 buc tipul: Anv16.9-30-BKT TR 135-14PR.

Vecinătăți:

Conform planului de situație și a documentației depuse, amplasamentul studiat are următoarele vecinătăți:

- **NORD:** strada Főút la limita amplasamentului, locuințe la aproximativ 15 m față de limita amplasamentului, la aproximativ 55 m față de grajd C2 și la aproximativ 65 m față de grajd C3;
- **EST:** locuință la limita amplasamentului (NC 53586 – Palffy Eszter), la aproximativ 20 m față de grajd C2 și la aproximativ 30 m față de grajd C3, strada Palffy la limita amplasamentului;

- SUD: teren neconstruit la limita amplasamentului (Ilonka Ferenc), locuință la limita amplasamentului (Palfy Gizella), la aproximativ 45 m față de grajd C3 și la aproximativ 55 m față de grajd C2;
- VEST: locuință la limita amplasamentului (Szopos Andras) și la limita grajdului C2 și la aproximativ 15 m față de grajd C3, locuință la limita amplasamentului, la aproximativ 25 m față de grajd C2 și la aproximativ 40 m față de grajd C3.

Accesul principal pe amplasament se face de pe latura de nord, din strada Főút.

Accesul la grajduri este asigurat pe partea laterală a gospodăriei, poartă secundară, cu posibilitatea de acces la drumul lateral, fără perturbarea accesului pe poarta principală.

În condițiile respectării integrale a documentației prezentate și a recomandărilor din prezentul studiu aceste distanțe pot fi considerate perimetru de protecție sanitară; la capacitatea prevăzută în proiect, obiectivul poate funcționa pe amplasamentul existent. Considerăm că activitățile care se vor desfășura în cadrul acestui obiectiv nu vor afecta negativ confortul și starea de sănătate a populației din zonă.

Evaluarea impactului a fost realizată printr-un studiu care a analizat potențialii factori de risc din mediu precum și recomandările care au ca scop minimalizarea efectelor negative.

Impactul asupra factorilor de mediu determinanți ai sănătății

Studiul de evaluare a impactului asupra sănătății populației a analizat impactul proiectului asupra factorilor de mediu care ar putea influența starea de sănătate și confortul populației rezidente, măsurile propuse pentru minimalizarea efectelor negative și accentuarea efectelor pozitive ale realizării și funcționării obiectivului precum și impactul asupra determinantilor sănătății.

Considerăm că activitățile care se vor desfășura în cadrul acestui obiectiv funcțional și schimbarea destinației funcționale a zonei nu creează premisele afectării negative a confortului și stării de sănătate a populației din zonă.

Estimările au fost efectuate, considerându-se valorile medii a emisiilor de amoniac provenite de la nivelul adăposturilor+curte+stocare, pentru capacitatea totală a fermei de **97 capete ovine**.

În condițiile atmosferice obișnuite ale zonei, nivelurile estimate ale imisiilor de amoniac datorate funcționării fermei la capacitatea maximă de producție, în zona celor mai apropiate locuințe vor fi sub 100 μg/mc (CMA medie zilnică).

În condiții de calm atmosferic, valorile calculate ale imisiilor în zona locuită din imediata vecinătate, vor depăși valoarea CMA dar nu vor depăși 300 μg/mc (CMA momentană).

În situația cea mai probabilă (condițiile atmosferice obișnuite ale zonei), **imisiile estimate de amoniac se vor încadra în limitele admise, în zona celor mai apropiate locuințe**.

Verificarea acestor estimări se va efectua prin măsurători conform unui program de monitorizare anual, prin analize efectuate de către un laborator acreditat, pentru principalii poluanți din aer (în special amoniac și pulberi), la limita cu cele mai apropiate

locuințe, în special în timpul verii, inclusiv pentru verificarea impactului cumulativ. Depășirea valorilor prevăzute în normele sanitare va conduce la aplicarea de măsuri tehnice, organizatorice și/sau limitarea activității poluatoare.

Pentru reducerea emisiilor se recomandă menținerea curățeniei în incinta obiectivului, cu îndepărtarea deșeurilor, pentru evitarea descompunerii acestora și degajării de gaze nocive sau mirositoare, precum și pentru reducerea riscului de apariție a unor boli infecțioase și se recomandă ca în jurul obiectivului să se înființeze și să se întrețină o perdea de vegetație cu scopul de diminuare a mirosurilor și de ecranare a zgomotului.

Conform estimărilor rezultate prin calculele de dispersie se pot trage concluziile că în condițiile obișnuite de funcționare, activitatea desfășurată nu va genera substanțe periculoase la niveluri care pot determina riscuri semnificative asupra stării de sănătate a populației.

Condiții și recomandări

În documentație au fost prevăzute măsuri de protecție privind reducerea impactului asupra mediului și a sănătății populației. Respectarea acestor măsuri și a condițiilor tehnice privind dotările vor conduce la minimizarea impactului asupra mediului și sănătății populației.

În funcționarea obiectivului se vor respecta recomandările cuprinse în avizele / studiile de specialitate, prevederile legale și normativele în vigoare.

Activitatea de pe amplasament trebuie să se desfășoare cu asigurarea și implementarea tuturor măsurilor de reducere a impactului asupra fiecărui factor de mediu, așa cum au fost propuse în prezentul studiu.

În condițiile atmosferice obișnuite ale zonei, nivelurile estimate ale imisiilor de amoniac datorate funcționării fermei la capacitatea maximă de producție, în zona celor mai apropiate locuințe vor fi sub 100 $\mu\text{g}/\text{mc}$ (CMA medie zilnică).

În condiții de calm atmosferic, valorile calculate ale imisiilor în zona locuită din imediata vecinătate, vor depăși valoarea CMA dar nu vor depăși 300 $\mu\text{g}/\text{mc}$ (CMA momentană).

Platformele de gunoi au ca scop depozitarea temporară a dejecțiilor până când acestea vor fi preluate de o firmă abilitată.

Se recomandă măsuri suplimentare de limitare a emisiilor (acoperirea platformei și depozitarea pe o perioadă scurtă de timp, după care gunoiul de grajd va fi eliminat de pe amplasament). Dacă pe platformă depozitul de gunoi de grajd va fi acoperit sau prin formarea crustei, acest fapt va determina reducerea emisiilor cu aprox. 50 % de la nivelul platformei. Dacă platforma va fi folosită parțial, doar pe o perioadă scurtă de timp, atunci imisiile de amoniac datorate dejecțiilor depozitate temporar ar fi considerabil reduse.

În situația cea mai probabilă (condițiile atmosferice obișnuite ale zonei), **imisiile estimate de amoniac se vor încadra în limitele admise, în zona celor mai apropiate locuințe.**

Verificarea acestor estimări se va efectua prin măsurători conform unui program de monitorizare anual, prin analize efectuate de către un laborator acreditat, pentru principalii poluanți din aer (în special amoniac și pulberi), la limita cu cele mai apropiate locuințe, în special în timpul verii, inclusiv pentru verificarea impactului cumulativ. Depășirea valorilor prevăzute în normele sanitare va conduce la aplicarea de măsuri tehnice, organizatorice și/sau limitarea activității poluatoare.

Pentru reducerea emisiilor se recomandă menținerea curățeniei în incinta obiectivului, cu îndepărtarea deșeurilor, pentru evitarea descompunerii acestora și degajării de gaze nocive sau mirositoare, precum și pentru reducerea riscului de apariție a unor boli infecțioase și se recomandă ca în jurul obiectivului să se înființeze și să se întrețină o perdea de vegetație cu scopul de diminuare a mirosurilor și de ecranare a zgomotului.

Pentru reducerea mirosurilor se va ține cont de următoarele măsuri:

- evitarea manipulării dejecțiilor în perioade defavorabile dispersiei (inversiuni termice, ceață), când mirosul poate fi transportat pe distanțe mari;
- crearea unei perdele vegetale pe partea cu zonele de locuințe;
- pentru reducerea mirosului pereții utilizați pentru a împrejmuia depozitul de dejecții vor servi ca panouri anti-vânt, cu deschiderea depozitului pe partea ferită de vânt.

- controlul umidității în adăposturi și reducerea concentrației noxelor evacuate cu valori situate în limitele impuse prin reglementările în vigoare.

Activitățile ce presupun emisii de mirosuri se vor desfășura obligatoriu în perioadele în care condițiile atmosferice favorizează dispersia pe verticală a poluanților pentru ca efectul fermei asupra locuințelor și asupra angajaților să fie pe cât posibil minimizat.

Măsuri pentru protecția aerului

Valorile concentrațiilor substanțelor poluante în aerul ambiant trebuie să nu depășească valorile limită, în conformitate cu legislația în vigoare (Legea nr. 104/2011 - privind calitatea aerului înconjurător) și STAS 12.574/87- privind concentrațiile maxime admisibile ale substanțelor poluante din atmosferă "Aer din zonele protejate".

Se va institui un sistem de control și monitorizare a surselor generatoare de emisii poluante în mediu și se vor asigura dotările pentru reducerea impactului asupra mediului și sănătății umane.

Titularul activității/operatorul are obligația plantării și întreținerii perdelelor vegetale pentru reținerea mirosurilor.

Titularul activității/operatorul își va planifica și gestiona activitățile din care rezultă mirosuri dezagreabile, persistente, sesizabile olfactiv, ținând seama de condițiile atmosferice, evitându-se planificarea acestora în perioadele defavorabile dispersiei pe verticală a poluanților (inversiuni termice, timp înnoțat), pentru prevenirea transportului mirosului la distanțe mari. Se va face instruirea personalului pentru a-și desfășura activitatea astfel încât nivelul mirosului să fie minim.

Titularul/operatorul instalației se va asigura că toate operațiile de pe amplasament să se realizeze în așa fel încât emisiile și mirosurile să nu determine deteriorarea calității aerului, dincolo de limitele amplasamentului evitându-se, de asemenea, impactul prin cumul de emisii.

Managementul mirosurilor

Măsurile generale ce trebuie luate ca dejecțiile și gunoiul de grajd să nu producă miros excesiv sau de durată, și să nu atragă un număr neobișnuit de insecte sau alte specii de animale nedorite sunt următoarele:

- reducerea emisiilor de poluanți atmosferici (în special amoniac) printr-un sistem de hrănire adecvat (conținut de proteine și fosfor);
- tehnologia de creștere îmbunătățită;
- se vor utiliza tehnici de furajare pe faze care permit o rată de conversie optimă;
- menținerea uscată a așternutului de creștere;
- evacuarea dejecțiilor la timp;
- plantarea arborilor și arbuștilor de dimensiuni medii și mari în vederea realizării perdelei verzi la limitele amplasamentului și în incinta acesteia.

O cale importantă de a diminua poluarea cu mirosuri este spălarea incintelor către amiază pentru a utiliza capacitatea de dispersie a mirosurilor datorată vântului și soarelui de la amiază.

Cea mai importantă dimensiune a mirosului este acceptabilitatea. Acesta poate fi cel mai bine promovat printr-o campanie de relații cu publicul, incluzând recunoașterea problemei, demonstrând dorința de a face ceva în acest sens, de a da sugestii pentru soluționarea plângerilor și eforturi de a educa populația cu privire la importanța industriei agro-zootehnice și a implicațiilor eliminării acesteia.

Se va implementa un Plan de gestionare a mirosurilor generate din activitatea fermei în care vor fi prevăzute măsuri pentru prevenirea generării mirosurilor dar și pentru reducerea disconfortului olfactiv.

Pentru prevenirea și reducerea emisiilor de mirosuri este necesară elaborarea, punerea în aplicare și revizuirea periodică a unui plan de gestionare a mirosurilor care include următoarele elemente:

- un protocol care conține acțiunile și calendarele corespunzătoare;
- un protocol pentru monitorizarea mirosurilor (pentru situația în care se înregistrează reclamații din partea receptorilor sensibili);
- un protocol pentru răspunsul la cazurile identificate de neplăceri cauzate de mirosuri;
- un program de prevenire și eliminare a mirosurilor conceput, de exemplu, pentru a identifica sursa (sursele), pentru a monitoriza emisiile de mirosuri, pentru a caracteriza contribuțiile surselor și pentru a pune în aplicare măsuri de eliminare și/sau reducere;
- o analiză a incidentelor anterioare în materie de mirosuri și a măsurilor de remediere a acestora.

Minimizarea emisiilor de amoniac se va realiza prin aplicarea celor mai bune tehnici pentru sistemul de adăposturi, compoziția hranei și modul de administrare a acesteia, colectarea, transferul, tratarea, stocarea și aplicarea dejecțiilor pe terenuri. Se vor aplica tehnici nutriționale conform BAT, prin care să se reducă nutrienții din dejecții, în vederea scăderii nivelului emisiilor de mirosuri din grajduri.

În situația cea mai probabilă (condițiile atmosferice obișnuite ale zonei), **imisiile estimate de amoniac se vor încadra în limitele admise, în zona celor mai apropiate locuințe.**

Verificarea acestor estimări se va efectua prin măsurători conform unui program de monitorizare, prin analize efectuate de către un laborator acreditat, pentru principalii poluanți din aer (în special amoniac și pulberi), la limita cu cele mai apropiate locuințe, în special în timpul verii. Depășirea valorilor prevăzute în normele sanitare va conduce la aplicarea de măsuri tehnice, organizatorice și/sau limitarea activității poluatoare.

Măsurile specifice de reducere a impactului asupra factorului de mediu apă, sol/subsol,

Lucrările și măsurile pentru protecția apelor, solului și subsolului propuse pentru eliminarea riscurilor de poluare sunt:

- desfășurarea activității pe suprafețe betonate;
- verificarea periodică a instalațiilor și construcțiilor din incinta fermei;
- utilizarea materialelor de absorbție în cazul scăpărilor accidentale de produse petroliere sau substanțe chimice. Aceste materiale vor fi colectate în containere și ulterior ridicate de către firme autorizate în vederea incinerării;
- toate tipurile de deșeuri, sunt preluate periodic sau la cerere de firme specializate în vederea eliminării sau valorificării;
- fertilizarea terenurilor agricole se realizează numai după trecerea perioadei de stocare necesară pentru stabilizare/fermentare fiind interzisă administrarea gunoiului de grajd stabilizat pe timp de ploaie, ninsoare, soare puternic, pe terenurile cu exces de apă sau acoperite cu zăpadă.

Măsurile specifice de reducere a impactului asupra factorului de mediu sol/subsol, în perioada de funcționare, sunt prezentate în continuare:

- spălarea mijloacelor de transport specializate va fi în sarcina transportatorilor și se va face exclusiv de către aceștia în afara amplasamentului;
- utilajele și mijloacele de transport vor folosi doar căile de acces stabilite conform proiectului, evitând suprafețele nepavate;
- utilajele și mijloacele de transport vor fi verificate periodic în vederea evitării posibilității de apariție a scurgerilor accidentale ca urmare a unor defecțiuni ale acestora cât și pentru minimizarea emisiilor în atmosferă;
- operațiile de schimbare a uleiului pentru mijloacele de transport vor fi în sarcina transportatorilor și se vor face exclusiv de către aceștia în afara amplasamentului, de către personal calificat, prin recuperarea integrală a uleiului uzat, care va fi predat operatorilor economici autorizați să desfășoare activități de colectare, valorificare și/sau

de eliminare a uleiurilor uzate, în conformitate cu Directiva 75/439/CEE privind eliminarea uleiurilor reziduale, modificată și completată prin Directiva 87/101/CEE, care a fost transpusă în legislația națională prin H.G. 235/2007 (privind gestionarea uleiurilor uzate).

Se interzice desfășurarea pe amplasament a altor activități decât cele specifice obiectivului.

Dejecțiile rezultate în cadrul adăposturilor de creștere să nu fie amplasate pe terenuri situate în apropierea cursurilor de apă sau cu apă freatică la mică adâncime.

Depozitarea controlată și evacuarea deșeurilor solide trebuie făcută la timp evitându-se împrăștierea lor pe sol.

Platformele de dejecții trebuie să aibă o capacitate suficientă de stocare în raport cu numărul animalelor din fermă și să aibă drumuri de acces.

Evacuarea dejecțiilor din adăposturi, în mijloacele de transport, trebuie să fie etanșă, astfel încât să nu se piardă conținutul în timpul transportului.

Pentru a diminua pe cât posibil impactul disconfortului produs de miros asupra populației rezidente în zonă se recomandă ca platforma unde se depozitează gunoiul din adăposturi să fie acoperită. Dacă va fi necesar, se va face tratarea dejecțiilor solide cu aditivi (pentru reducerea mirosurilor neplăcute), agenți de mascare și neutralizare, pentru îndepărtarea insectelor.

Întreținerea, spălarea și curățarea bazinelor de stocare ape uzate și ape uzate menajere se va face cu frecvența și tehnologia indicată de legislația în vigoare.

Mijloacele de transport se vor dezinfecța după folosirea la transportul dejecțiilor.

Deșeurile menajere vor fi colectate în pubele și vor fi evacuate de către o firmă de specialitate de salubritate pe baza contractului ce va fi încheiat.

Deseurile reciclabile vor fi colectate selectiv, în vederea valorificării prin agenți economici autorizați și reglementați din punct de vedere al protecției mediului pentru desfășurarea acestor tipuri de activități.

În perioada de funcționare, nu se vor produce deșeuri periculoase și nu se vor folosi substanțe și preparate chimice periculoase.

Pentru a evita poluările accidentale se vor lua următoarele măsuri:

- controlul strict al personalului muncitor privind disciplina în șantier: instructajul periodic, echipamentul de protecție, etc.;
- verificarea înainte de intrarea în lucru a utilajelor, mijloacelor de transport;
- realizarea de împrejmuiri, semnalizări și alte avertizări pentru a delimita zonele de lucru;
- controlul și restricționarea accesului persoanelor în șantier;
- întocmirea unui plan de intervenții în caz de situații neprevăzute sau a unor fenomene meteorologice extreme (precipitații abundente, furtuni); planul va prevedea în special măsurile de alertare, informare, soluții pentru minimizarea efectelor.

Protecția împotriva zgomotului

- Toate echipamentele mecanice trebuie să respecte standardele referitoare la emisiile de zgomot în mediul HG 1756/2006 privind emisiile de zgomot în mediul produse de echipamentele destinate utilizării în exteriorul clădirilor;

- În timpul funcționării proiectului nivelul de zgomot echivalent se va încadra în limitele Standard 10009/2017- Acustica Urbană – limite admisibile ale nivelului de zgomot și OM nr 119/2014 pentru aprobarea Normelor de igienă și sănătate publică privind mediul de viață al populației.

Se vor utiliza echipamente cu generare de zgomot redus și se vor aplica măsuri adiționale de reducere a zgomotului, dacă va fi necesar, pentru încadrarea în limitele admisibile.

Măsuri de reducere a impactului

Pentru reducerea impactului mirosului și zgomotului asupra populației, operatorul va respecta următoarele condiții:

- toate activitățile vor fi planificate și desfășurate astfel încât impactul zgomotelor și mirosurilor să fie redus;
- se interzic în timpul nopții manevrele de aprovizionare etc.;
- toate utilajele și instalațiile care produc zgomot și/sau vibrații vor fi menținute în stare bună de funcționare;
- punctele de încărcare/descărcare a mărfurilor sunt localizate departe de proprietăți rezidențiale și între clădiri care atenuează propagarea zgomotului;
- aparatele de spălat cu apă sub presiune sunt folosite în interiorul clădirilor;
- se va menține curățenia în fermă și pe drumurile de acces;
- drumurile și aleile din incintă vor fi întreținute corespunzător;
- gunoiul zootehnic va fi transportat numai cu mijloace de transport acoperite;
- se interzice desfășurarea de alte activități decât cele specifice obiectivului.

Funcționarea obiectivului să nu ducă la depășirea normelor privind nivelul zgomotului și al vibrațiilor din zona de locuit prevăzute în Ord. 119/2014, cu completările și modificările ulterioare, în SR nr. 10009/2017 – Acustica urbană, în conformitate cu SR ISO 1996/1-08 și SR ISO 1996/2-08.

Împotriva senzației de disconfort a populației prin producerea de eventuale zgomote, vibrații, mirosuri, praf, fum a obiectivului studiat, care afectează liniștea publică sau locatarii adiacenți obiectivului se vor asigura mijloacele adecvate de limitare a nocivităților, astfel încât să se încadreze în normele din standardele în vigoare.

În procedura de autorizare a altor construcții în zona învecinată obiectivului, DSP județean va stabili necesitatea efectuării studiului de impact asupra sănătății, în funcție de natura fiecărui obiectiv.

Concluzii

Studiul de impact asupra stării de sănătate a populației a fost efectuat la solicitarea beneficiarului, conform adresei DSP Harghita, conform Ord. M.S. nr. 1257 din 10 aprilie 2023 pentru modificarea Normelor de igienă și sănătate publică privind mediul

de viață al populației, aprobate prin Ordinul ministrului sănătății nr. 119/2014, în care potrivit art.1.

În documentație au fost prevăzute măsuri de protecție privind reducerea impactului asupra mediului și a sănătății populației. Respectarea acestor măsuri și a condițiilor tehnice privind dotările, cât și exploatarea în condiții de siguranță a instalațiilor în sistem monitorizat vor conduce la diminuarea impactului asupra mediului și sănătății populației.

Calitatea vieții și standardele de viață ale comunității locale nu vor fi afectate negativ de punerea în practică a proiectului, în condiții normale de funcționare.

În condițiile respectării integrale a documentației prezentate și a recomandărilor din prezentul studiu aceste distanțe pot fi considerate perimetru de protecție sanitară; la capacitatea prevăzută în proiect, obiectivul poate funcționa pe amplasamentul existent. Considerăm că activitățile care se vor desfășura în cadrul acestui obiectiv nu vor afecta negativ confortul și starea de sănătate a populației din zonă.

Evaluarea impactului a fost realizată printr-un studiu care a analizat potențialii factori de risc din mediu precum și recomandările care au ca scop minimalizarea efectelor negative.

Conform estimărilor rezultate prin calculele de dispersie se pot trage concluziile că în condițiile obișnuite de funcționare, activitatea desfășurată nu va genera substanțe periculoase la niveluri care pot determina riscuri semnificative asupra stării de sănătate a populației.

Rezultatele obținute privind doza de expunere și aportul zilnic, calculate la concentrațiile amoniacului prognozate arată că în cazul funcționării fermei la capacitatea maximă, în condiții obișnuite ale zonei nu se vor produce efecte asupra stării de sănătate datorită acestora.

Prezența și concentrația mirosurilor în aerul înconjurător se evaluează în conformitate cu standardele în vigoare, respectiv «SR EN 16841-1 Aer înconjurător. Determinarea prezenței mirosurilor în aerul înconjurător prin inspecție în teren Partea 1: Metoda grilei», «SR EN 16841-2 Aer înconjurător. Determinarea prezenței mirosurilor în aerul înconjurător prin inspecție în teren Partea 2: Metoda dărei de miros» și «SR EN 13725 Calitatea aerului. Determinarea concentrației unui miros prin olfactometrie dinamică» sau cu alte standarde internaționale care garantează obținerea de date de o calitate științifică echivalentă.

Prin respectarea tuturor măsurilor de organizare, funcționare a obiectivului, precum și a prevederilor din domeniul protecției mediului, protecției și securității muncii, poluările accidentale cu impact semnificativ asupra apelor și solului pot fi prevenite și vor fi evitate.

Dacă DSP / APM județean vor considera necesar, se va întocmi un plan de monitorizare prin analize efectuate de un laborator acreditat, la limita cu cele mai apropiate locuințe, în special în timpul verii. Depășirea valorilor prevăzute în normele sanitare va conduce la aplicarea de măsuri tehnice, organizatorice și/sau limitarea activității poluatoare.

Recomandăm ca zona de locuințe a localității să nu se mai extindă spre fermă – terenul neconstruit existent va fi considerat zonă de protecție sanitară - în procedura de autorizare a noilor construcții din această zonă, DSP va stabili necesitatea efectuării studiului de impact asupra sănătății, în funcție de natura fiecărui obiectiv. Se va crea o perdea verde perimetrală amplasamentului din arbori și arbuști (gard viu). Dacă este posibil, unele terenuri libere din vecinătatea fermei (spre zona locuințelor) să fie împădurite, pentru a crea o zonă tampon, în vederea minimizării potențialului disconfort vizual și olfactiv.

Considerăm că obiectivul funcțional poate avea un impact pozitiv din punct de vedere socio-economic și administrativ în zonă, iar eventualul impact negativ asupra sănătății populației poate fi evitat prin respectarea condițiilor enumerate.

Elaborator,
Dr. Chirilă Ioan
Medic Primar Igienă
Doctor în Medicină

